

**CITTÀ DI
BORGARO TORINESE**



**Documento Unico di Programmazione
D.U.P. 2023-2025**

INDICE

Premessa pag. 3

SEZIONE STRATEGICA

1. Linee programmatiche di mandato pag. 4

1.1 Struttura delle linee programmatiche di mandato e indirizzi generali

1.2 Stato di attuazione degli obiettivi programmatici

1.3 Emergenza epidemiologica da COVID-19

2. Analisi delle condizioni esterne pag. 26

2.1 Lo scenario macroeconomico internazionale

2.2 L'economia nazionale

2.3 Popolazione e territorio

2.4 L'economia insediata

2.5 Struttura organizzativa dell'ente

3. Analisi delle condizioni interne pag. 37

3.1 Strutture operative dell'Ente

3.2 Organizzazione e modalità di gestione dei servizi pubblici

3.3 Le partecipazioni e la loro razionalizzazione

3.4 Programmazione degli Investimenti

3.5 Politica tributaria

3.6 Gestione del patrimonio immobiliare

3.7 Indebitamento ed analisi della relativa sostenibilità

SEZIONE OPERATIVA - Parte 1

4. Equilibri di bilancio pag. 49

5. Fonti di finanziamento pag. 51

6. Analisi dei programmi e degli obiettivi operativi pag. 52

7. Analisi degli impegni pluriennali pag. 65

SEZIONE OPERATIVA - Parte 2

8. Programma triennale delle opere pubbliche pag. 67

8.1 Nuove opere in programmazione

9. Programma biennale degli acquisti di beni e servizi pag. 69

10. Piano delle alienazioni pag. 71

11. Programmazione del fabbisogno del personale pag. 73

PREMESSA

La programmazione è il processo di analisi e di valutazione che consente di organizzare le attività e le risorse necessarie per la realizzazione degli obiettivi di gestione. Uno degli strumenti di programmazione individuati dall'ordinamento è il Documento Unico di Programmazione (D.U.P.) disciplinato dall'art. 170 del Tuel. Tale documento ha come fine quello di consentire ai portatori di interesse di conoscere gli obiettivi che l'ente si propone di raggiungere e di valutare il loro grado di effettivo conseguimento in fase di rendicontazione. Il D.U.P. si configura pertanto come uno strumento di guida strategico ed operativo sia per la politica sia per la dirigenza e costituisce il presupposto di tutti i documenti di programmazione dell'ente. Descrive le strategie di governo dell'amministrazione comunale e prescrive gli obiettivi operativi dell'ente che dovranno essere tradotti nel Piano Esecutivo di Gestione assegnato ai Responsabili della gestione.

Si compone di due sezioni: la Sezione Strategica e la Sezione Operativa. La Sezione Strategica ha un orizzonte temporale di riferimento pari a quello del mandato amministrativo e sviluppa le linee programmatiche di mandato. Tra i contenuti della sezione strategica si sottolineano in particolare i seguenti ambiti: descrizione delle linee programmatiche di mandato, analisi delle condizioni esterne (contesto economico internazionale e nazionale, condizioni e prospettive socio-economiche del territorio dell'Ente) e analisi delle condizioni interne (organizzazione e modalità di gestione dei servizi pubblici, gestione delle partecipazioni e loro razionalizzazione, investimenti e realizzazione di opere pubbliche, indirizzi in materia di tributi, gestione del patrimonio, analisi del grado di indebitamento e quadro delle risorse umane disponibili).

La Sezione Operativa contiene la programmazione operativa dell'ente avendo a riferimento un arco temporale pari a quello del bilancio di previsione quindi triennale. I contenuti della Sezione Operativa concernono gli indirizzi e le valutazioni sui seguenti aspetti della gestione: analisi dei programmi e definizione degli obiettivi operativi, analisi degli impegni pluriennali, programma triennale delle opere pubbliche, programma biennale degli acquisti di beni e servizi, piano delle alienazioni e programmazione del fabbisogno del personale.

SEZIONE STRATEGICA

1 - Linee programmatiche di mandato

1.1 - Struttura delle linee programmatiche di mandato e indirizzi generali

Le linee programmatiche per il mandato amministrativo 2019-2024 del Comune di Borgaro Torinese sono state elaborate ai sensi dall'art. 46, comma 3 del decreto legislativo 267/2000. I programmi di mandato costituiscono la dichiarazione degli intenti politici e programmatici dell'Amministrazione Comunale. La connotazione strategica del piano programmatico è aggiornata e adattata annualmente, tenendo conto delle novità che caratterizzano l'evoluzione del contesto socio-economico di riferimento. Il programma di mandato detta le linee di programmazione del quinquennio 2019-2024 in ordine agli ambiti di seguito descritti.

URBANISTICA E VIABILITA'

Il programma è improntato al consumo zero di terreni agricoli e alla promozione della rigenerazione urbana di aree dismesse o degradate con l'obiettivo di mantenere Borgaro Torinese una cittadina a misura d'uomo, evitando di consumare ulteriori quantità di superficie per l'espansione dell'abitato, non già previste dallo Strumento urbanistico, e mirando alla riqualificazione urbana, architettonica e paesaggistica del tessuto edilizio esistente. A tal fine si è fatto e si farà ricorso a strumenti derogatori e semplificativi quali la L.R. n. 16/2018 e la Legge n. 106/2011

Interventi:

- riqualificazione del comparto urbano che gravita intorno alla piazza Vittorio Veneto
- riqualificazione in chiave sociale e socio-assistenziale dell'ampio isolato di forma rettangolare contenuto fra le vie Perotti, Costituente e Matteotti ed il Vicolo Parrocchiale di proprietà della Parrocchia può costituire un'imperdibile occasione per coniugare solidarietà e coesione sociale alla qualità dell'abitare, rendendo protagonista della trasformazione urbana politiche ed azioni inclusive e la chiesa parrocchiale che ne verrebbe esaltata per la rinnovata centralità.
- Individuare e realizzare l'area di sosta per l'interscambio gomma/ferro in prossimità della stazione ferroviaria della linea Torino – Ceres, tramite cui, entro la fine dell'anno 2023 sarà realizzato il collegamento veloce con il centro della Città di Torino;
- Eseguire la manutenzione straordinaria, del Viale Martiri della Libertà, asse viario giacente sulla direzione est-ovest, che unisce il centro della vita sociale e politica del Comune, e dove è in predicato di essere riqualificata la Piazza Vittorio Veneto, con il futuro importante nodo di collegamento al centro metropolitano costituito dalla stazione ferroviaria;

- Riutilizzo in chiave sociale e socio-assistenziale del compendio già di proprietà della Vigel S.p.A., trasferito al Comune nell'ambito del piano esecutivo convenzionato in seguito al quale è stato realizzato un importante intervento edilizio residenziale lungo la Via XX Settembre.
- potenziamento ed implementazione delle connessioni degli itinerari ciclabili con la realizzazione del **"Progetto Vela"** e l'integrazione degli itinerari esistenti al fine di valorizzare la connessione dell'abitato con Tangenziale Verde e attivare la connessione sulla direttrice Torino – Venaria – Borgaro – Aeroporto internazionale di Caselle.
- ristrutturazione urbanistica della Via Lanzo, nel tratto compreso fra il Viale Martiri della Libertà e la Via Italia, storico segno di cesura in direzione nord – sud dell'abitato, asta viaria di collegamento fra la Metropoli, il suo aeroporto internazionale e le valli di Lanzo. Con l'apertura della Circonvallazione fra Borgaro e Venaria (anno 2011), è possibile riqualificare questa porzione della Città attraverso la saldatura delle due porzioni dell'abitato finora distinte per trasformarla in luogo di fruizione collettiva. La via Lanzo sarà dunque trasformata in un boulevard urbano attrattivo in quanto ricco di attività commerciali, di possibilità di aggregazione e per il tempo libero.
- Digitalizzazione dello Sportello unico dell'edilizia per fornire risposte più veloci a chi si accinge ad avviare un intervento edificatorio e, tramite l'archiviazione ottica digitale e la sua georeferenziazione dell'archivio edilizio, avere maggiore conoscenza del patrimonio edilizio privato.
- mantenimento del servizio di trasporto della linea 46/N e del servizio estivo della linea **"Night Busters"** per assicurare il collegamento notturno con la Città di Torino

AMBIENTE

Il programma prevede la cura del verde pubblico dei giardini, delle aiuole e dei parchi presenti sul territorio borgarese attraverso collaborazioni con le associazioni e l'attivazione di progetti di lavori socialmente utili. L'Amministrazione perseguirà anche l'obiettivo di incentivare la transizione dall'attuale modello di mobilità basato su combustibili fossili verso la trazione elettrica, sia attraverso la sostituzione degli attuali automezzi, ormai obsoleti con altri ad alimentazione elettrica, sia attraverso la concessione di spazi pubblici ove eseguire l'approvvigionamento energetico. Sostituire progressivamente le fonti di approvvigionamento energetico di tipo fossile con quelle rinnovabili. Incentivare in armonia con l'apparato normativo in via di perfezionamento la costituzione delle comunità energetiche.

Interventi:

- realizzazione di nuove isole ecologiche e installazione di nuove campane per la raccolta differenziata
- manutenzione e riqualificazione del parco cittadino **"Chico Mendes"** attraverso la valorizzazione dell'area naturale anche attraverso la sottoscrizione di accordi di programma e protocollo di intesa

- perseguimento degli obiettivi di riduzione delle emissioni attraverso opportuni interventi di riqualificazione energetica degli impianti di illuminazione pubblica ed installazione di lampade a basso consumo negli edifici comunali
- installazione di sistemi di produzione di energia da fonti rinnovabili
- introduzione di una regolamentazione delle infrastrutture di ricarica dei veicoli elettrici, anche alla luce dell'obbligo normativo attribuito ai comuni ai sensi dell'art. 57 della Legge n. 120/2020.
- Progressiva sostituzione degli automezzi di servizio vetusti a combustione interna con unità a trazione totalmente elettrica.
- Individuazione di aree di attrazione di colonnine per l'approvvigionamento energetico con la successiva concessione a fronte di un corrispettivo al rialzo.
- Bonifica delle aree industriali e non dismesse ed abbandonate dai responsabili dell'inquinamento, quali l'area ex-Ilcat (Via America) ed il lago di origine estrattiva ubicato nella Frazione del Villaretto condiviso con il Comune di Torino, con la cui Amministrazione si tenterà di dare avvio ad azioni congiunte per il recupero, valorizzando la collaborazione con enti del terzo settore;
- Benchè non ricorra l'obbligo per il Comune di Borgaro, partecipazione a politiche di mobility management con la Città metropolitana ovvero altre amministrazioni pubbliche.

LAVORI PUBBLICI

Il programma prevede la manutenzione ordinaria e straordinaria di strade, marciapiedi ed edifici costituenti il patrimonio pubblico anche ricorrendo all'assegnazione di questi ultimi ad enti del terzo settore impegnati in attività di promozione e crescita sociale secondo le modalità stabilite dal D.lgs n. 117/2017 o quelle introdotte dal D.lgs n. 38/2021 per quanto attiene alla disciplina sportiva.

Interventi:

- continuazione degli interventi di ristrutturazione urbanistica e di pedonalizzazione di aree del territorio comunale; gli obiettivi che l'Amministrazione si è data prevedono infatti il miglioramento della fruibilità di zone cittadine troppo spesso dedicate al solo traffico veicolare. In tale contesto si prevede la realizzazione di un camminamento pedonale tra via Lanzo e via XX Settembre per consentire il raggiungimento in sicurezza del plesso scolastico di via Savant.
- valorizzazione e ampliamento dell'area mercatale, con il duplice obiettivo di rendere più agevole la fruizione del mercato per i cittadini e di sviluppare la possibilità di creare valore per gli operatori commerciali
- potenziamento della pubblica illuminazione
- realizzazione di strutture a favore di categorie specifiche (infanzia, giovani, disabili, associazioni)
- interventi per il miglioramento degli impianti sportivi di libero accesso

- realizzazione di un percorso ciclopedonale per il collegamento dell'Agorà con l'esistente pista ciclopedonale di via Santa Cristina
- realizzazione di nuova area recintata dedicata alla sgambatura dei cani di taglia grande a fianco di quella esistente in via San Maurizio Angolo via Leinì
- installazione della recinzione dei giardini pubblici di via Italia

COMMERCIO

Il programma prevede di incentivare l'apertura di nuove attività commerciali. Un obiettivo di questa Amministrazione è quello di conservare alcune delle iniziative attuate nel periodo di emergenza sanitaria per incentivare il commercio locale, ad esempio per quanto riguarda l'autorizzazione ad installare i dehor.

Interventi:

- ricollocazione dei banchi sul piazzale Grande Torino in seguito all'ampliamento del piazzale medesimo per rendere l'area mercatale più funzionale
- edificazione di bagni pubblici e di una nuova isola ecologica a servizio del mercato
- riqualificazione di via Lanzo per favorire il rilancio commerciale
- Modifica del regolamento dehor: il vigente regolamento contiene restrizioni superate per effetto dei provvedimenti assunti a carattere emergenziale

SICUREZZA

L'Amministrazione Comunale intende proseguire il progetto "**Borgaro Città Sicura**" con l'implementazione dell'impianto di telecamere di videosorveglianza già presenti sul territorio. I nuovi impianti verranno collocati in nuovi punti sensibili.

Interventi:

- implementazione dell'impianto di telecamere di videosorveglianza
- ampliamento della rete di illuminazione pubblica
- collaborazione con Carabinieri e volontari per garantire una maggiore sicurezza sul territorio

INFANZIA

Realizzazione di iniziative rivolte ai bambini in fascia di età 0-3 anni.

Interventi

- consegna pacchi dono ai nuovi nati
- ricerca di uno spazio permanente per il progetto "**giochiamo a crescere insieme**" dedicato allo svolgimento di attività multidisciplinari per i bambini che non frequentano l'asilo nido
- realizzazione di un'area giochi per bambini di età 0-3 anni nel giardino di via Canavere
- ricerca di un'ubicazione per la ludoteca

- attivazione del “**passaporto culturale**” che si pone lo scopo di consentire, entro il compimento del primo anno d’età, l’ingresso libero ai musei aderenti al progetto da parte dei bambini con il proprio nucleo familiare, per un massimo di due accompagnatori

SCUOLA

Si prevede di gestire la manutenzione degli edifici e dei supporti digitali messi a disposizione di insegnanti e studenti, garantire il rapporto collaborativo con l'Istituzione Scolastica e la copertura economica per gli interventi di sostegno didattico che si renderanno necessari, il potenziamento delle infrastrutture di connessione degli edifici scolastici attraverso la connessione in fibra ottica e la manutenzione straordinaria del cablaggio strutturato all’interno degli edifici.

Interventi:

- sostegno alla disabilità nelle scuole
- fornitura di supporti digitali ad insegnanti e studenti

GIOVANI

Gestione del dialogo con i giovani e per rispondere alle esigenze del mondo giovanile.

Interventi:

- realizzazione di un'aula studio presso il centro polifunzionale di via Italia meglio noto come Cascina Nuova. Intervento che beneficia del finanziamento a valere sulla Misura 5 Componente 2 Investimento 2.3 Programma innovativo nazionale per la qualità dell’abitare (PINQUA) del PNRR
- attivazione di borse di studio per neolaureati (“Premio tesi di laurea”)

ANZIANI

Il programma prevede il sostenimento delle iniziative promosse dalle realtà associative borgaresi in favore degli anziani

Interventi:

- favorire l’aggregazione e il coinvolgimento degli anziani

DIVERSAMENTE ABILI

Si prevede di sostenere le attività delle associazioni rivolte ai disabili in collaborazione con il C.I.S. e l'A.S.L.

Interventi:

- sostegno nelle scuole
- attivazione tirocini e altri tipi di attività lavorative
- acquisto attrezzature per disabili e libri per chi ha difficoltà nella lettura

- installazione panchine rialzate per disabili con difficoltà motorie

LAVORO

Promozione di iniziative rivolte a facilitare l'ingresso o il reinserimento nel mondo del lavoro.

Interventi:

- patrocinio di momenti formativi ed informativi
- attivazione di canali di comunicazione con tutte le realtà produttive e imprenditoriali del territorio
- stage negli uffici comunali e progetti di pubblica utilità
- promozione di start-up con riduzioni del carico fiscale locale

POLITICHE SOCIALI E ABITATIVE

Gestione di progetti sociali rivolti alle famiglie.

Interventi:

- interventi di sostegno economico alle famiglie in difficoltà
- partecipazione ai nuovi bandi regionali per progetti di pubblica utilità e cantieri di lavoro per l'attivazione di percorsi lavorativi per Borgaresi in difficoltà economica
- ristrutturazione dei locali sede della Guardia Medica

CULTURA E ASSOCIAZIONISMO

Si ritiene strategico il ruolo della Pro Loco e delle associazioni culturali come segno della ricchezza culturale del territorio.

Interventi:

- erogazione di contributi economici a sostegno delle attività delle associazioni
- apertura di un portale web destinato a pubblicizzare le attività delle associazioni
- realizzazione di una struttura polivalente per le associazioni
- predisposizione di un calendario unico di eventi culturali
- promozione di attività culturali per valorizzare il Cinema Italia

SPORT

Obiettivo dell'Amministrazione Comunale è la manutenzione degli impianti esistenti e la realizzazione di nuove strutture ad uso sportivo.

Interventi:

- manutenzione degli impianti e delle attrezzature già esistenti
- posizionamento di luci a tempo in prossimità dei campi liberi di via Italia
- realizzazione di un campo da pallavolo a libero accesso

- riqualificazione dello spazio ad uso pubblico in via Gramsci

ANIMALI D'AFFEZIONE

Il programma prevede l'ulteriore sviluppo della sensibilità nei confronti del mondo degli animali.

Interventi:

- apertura di uno sportello *ad hoc*, in cui i cittadini possano incontrarsi con esperti di animali per ricevere consigli
- individuazione di una zona in cui possano essere seppelliti gli animali
- sviluppo di collaborazioni con enti e associazioni che si occupano di animali abbandonati

1.2 - Stato di attuazione degli obiettivi programmatici

Nel presente paragrafo si riassumono gli aspetti attuativi delle linee programmatiche riportate nel Documento Unico di Programmazione 2022-2024, in accordo con quanto previsto dal programma di mandato, secondo lo schema lì esposto.

Riqualificazione di piazza Vittorio Veneto

L'Ufficio tecnico ha avviato le procedure prodromiche all'acquisizione del bene immobile secondo le volontà espresse dalle due compagini proprietarie, le quali si sono dette l'una disponibile alla cessione a fronte di una corresponsione in denaro, l'altra in ragione della permuta con altro bene immobile di proprietà comunale, da essa ritenuto interessante sotto il profilo edificatorio.

L'intervento beneficia di un cospicuo finanziamento a valere sul piano nazionale di ripresa e resilienza.

Entro la fine dell'anno 2022 è prevista la chiusura della procedura di acquisizione del bene.

Entro il primo semestre dell'anno 2022 sarà esperito un concorso per l'acquisizione di proposte ideative relative alla riqualificazione della Piazza liberata dalla presenza della diruta Cascina.

Entro la fine dell'anno 2022 è prevista la fine dell'iter progettuale di riqualificazione dell'area.

Entro la metà dell'anno 2023 è previsto l'avvio dei lavori di riqualificazione.

Entro la metà dell'anno 2024 è prevista l'ultimazione dei lavori di riqualificazione.

Riqualificazione edificio già opificio di proprietà della Vigel S.p.A.

Se l'intervento di riqualificazione della Via Lanzo ha quale fine la continuità in chiave inclusiva dell'abitato borgarese in direzione nord-sud per molto tempo interrotta dalla cesura costituita dall'ingombrante presenza della stessa arteria di traffico, la volontà di destinare l'edificio di proprietà comunale ubicato lungo il Viale Martiri della Libertà, già opificio di proprietà della Società Vigel p.A., a finalità di tipo sociale e socio-assistenziale per dare risposte all'associazionismo, alla promozione culturale ed all'emergenza abitativa, costituisce la

determinazione dell'Amministrazione comunale di sviluppare un sistema pubblico diffuso di coesione sociale, sotteso dal Viale Martiri della Libertà in direzione est-ovest, che ha origine dalla Piazza Vittorio Veneto e si conclude ad ovest in corrispondenza della stazione ferroviaria ove fra pochi mesi si registrerà un considerevole aumento della capacità di trasporto passeggeri verso il centro di Torino, sia in termini di tempi di percorrenza che di frequenza.

In questa direzione, la conversione dell'ex opificio Vigel, fa da contraltare all'altro strategico intervento di riqualificazione urbana, ovvero dell'area occupata dalla Piazza Vittorio Veneto, su cui si affaccia il Palazzo civico, e dalla Cascina Torazza, edificio abbandonato e pericolante, dove previa modifica della sua destinazione urbanistica, espropriazione e demolizione l'Amministrazione comunale intende realizzare un'area da dedicare alla fruizione sociale con destinazione pubblica, al fine di realizzare uno spazio aperto, adeguatamente arredato, che, per estensione e qualità ambientale, possa essere riconosciuto come piazza principale e centrale della Città e quindi assumere valore identitario e connotato inclusivo. L'opera è parzialmente finanziata con le risorse del pnrr. L'inizio dei lavori è programmato per la metà dell'anno 2023, la fine dei lavori è prevista per la fine dell'anno 2024.

Aggiornamento tecnologico della sala cinema di Cascina Nuova

Con le risorse del pnrr sono stati finanziati i lavori di aggiornamento tecnologico della sala cinema ubicata entro il compendio polivalente di Cascina Nuova. Attraverso un radicale intervento di manutenzione straordinaria è prevista la sostituzione degli impianti termici e di servizio, al fine di rendere la sala attraente dal punto di vista del confort e sotto l'aspetto gestionale. L'avvio dei lavori è previsto entro la fine dell'anno 2022. La fine dei lavori è stabilita per la fine dell'anno 2023.

Efficientamento energetico mediante ripristino illuminazione zenitale presso l'edificio scolastico "N. Grosa" ed installazione pannelli fotovoltaici a servizio del comprensorio sportivo scolastico

L'attenzione dell'Amministrazione verso la transizione ecologica e le tematiche ambientali è molto alta ed a questo proposito sono stati programmati diversi interventi che si pongono l'obiettivo di ridurre quanto più possibile le emissioni.

L'intervento presso la scuola N. Grosa è uno di tali interventi: il progetto prevede la sostituzione del manto di copertura dell'edificio scolastico "N.Grosa" con il ripristino delle originarie condizioni di illuminazione zenitale naturale del corridoio centrale interno, garantite da lucernari trasversali in copertura che sono stati oscurati con il precedente intervento di realizzazione della attuale copertura del fabbricato.

L'aumento della luminosità del corridoio consentirà di beneficiare di un minor uso dell'illuminazione artificiale interna a beneficio di una riduzione dei consumi elettrici. Inoltre il rifacimento della copertura consentirà di aumentare il livello di comfort termico dell'edificio scolastico.

Sempre nell'ottica di una riduzione dei consumi e di implementare l'utilizzo di fonti rinnovabili, con l'occasione verrà inoltre realizzato in copertura un impianto fotovoltaico di potenza nominale pari a 20 kW. Nell'ambito dell'intervento verrà inoltre realizzato un sistema anticaduta permanente al fine di poter operare in sicurezza durante le future operazioni di manutenzione della copertura e dell'impianto installato.

L'intervento è finanziato mediante i contributi di cui all'art. 1 co. 139 della Legge n. 160/2019, e, secondo quanto disposto dall'art. 20 del dl 152/2021, sono confluiti all'interno del PNRR Missione 2: rivoluzione verde e transizione ecologica; Componente C4: tutela del territorio e della risorsa idrica; Investimento 2.2: interventi per la resilienza, la valorizzazione del territorio e l'efficienza energetica dei comuni.

I lavori sono attualmente in corso ed è prevista la conclusione entro l'inizio dell'anno scolastico 2022/2023.

Efficientamento energetico mediante installazione pannelli fotovoltaici al di sopra della copertura del compendio scolastico ubicato in via Savant

Sempre nell'ottica di una riduzione dei consumi e di implementare l'utilizzo di fonti rinnovabili è in programma l'intervento di realizzazione di un impianto fotovoltaico di potenza nominale pari a 37,31 kW complanare al manto di copertura dell'edificio scolastico sito in via Savant,

Nell'ambito dell'intervento verrà inoltre realizzato un sistema anticaduta permanente al fine di poter operare in sicurezza durante le future operazioni di manutenzione della copertura e dell'impianto installato.

L'intervento è finanziato mediante i contributi di cui all'art. 1 co. 139 della Legge n. 160/2019, e, secondo quanto disposto dall'art. 20 del dl 152/2021, sono confluiti all'interno del PNRR Missione 2: rivoluzione verde e transizione ecologica; Componente C4: tutela del territorio e della risorsa idrica; Investimento 2.2: interventi per la resilienza, la valorizzazione del territorio e l'efficienza energetica dei comuni.

Si prevede l'avvio dei lavori per la fine estate/autunno 2022.

Lavori di sostituzione della passerella ciclopedonale del Villaretto

I percorsi ciclopedonali presenti sul territorio sono fortemente utilizzati dai cittadini ed in particolare il percorso che collega il comune di Borgaro con la località Villaretto consente di raggiungere in sicurezza l'abitato del Villaretto.

Attualmente per superare il canale irriguo al termine del percorso ciclopedonale è presente una passerella costituita da un ponte formato da due travi strutturali in legno lamellare che sono fissate sulle spalle esistenti in calcestruzzo armato.

La struttura della passerella, essendo in materiale ligneo, ha subito il degrado del tempo e dell'umidità derivante dal canale sottostante ed attualmente alcune tavole e parti dei parapetti risultano ammalorati.

L'intervento in progetto consiste nella realizzazione di una nuova passerella in acciaio COR-TEN, materiale

connotato da un'elevata resistenza alla corrosione ed all'attacco degli agenti atmosferici, che lo rende particolarmente adatto agli usi in esterno e richiede una manutenzione considerevolmente inferiore rispetto ai materiali lignei.

L'intervento è finanziato mediante i contributi di cui alla Legge n. 145/2018, e, secondo quanto disposto dall'art. 20 del dl 152/2021, sono confluiti all'interno del PNRR Missione 2: rivoluzione verde e transizione ecologica; Componente C4: tutela del territorio e della risorsa idrica; Investimento 2.2: interventi per la resilienza, la valorizzazione del territorio e l'efficienza energetica dei comuni.

Si prevede l'avvio dei lavori per la fine estate/autunno 2022.

Lavori di manutenzione straordinaria e messa in sicurezza scuola Defassi per ottenimento certificato di prevenzione incendi

Nella prosecuzione delle attività per la messa in sicurezza antincendio degli edifici scolastici sono stati completati nel dicembre 2021 i lavori di manutenzione straordinaria e messa in sicurezza scuola Defassi al fine di adeguare l'edificio ai disposti del DM 26.08.1992, "norme di prevenzione incendi per l'edilizia scolastica". L'intervento è stato concluso nel dicembre 2021.

Ampliamento della via dei Ciliegi, previo intubamento del canale irriguo che scorre al suo fianco

Al fine di migliorare la viabilità nelle zone limitrofe al plesso scolastico Grosa ed al Palazzetto dello sport è l'Amministrazione ha valutato la possibilità di allargare la sezione stradale presso via dei Ciliegi nel tratto da via Lanzo e via Canavere.

Attualmente la viabilità può essere percorsa in un solo senso di marcia in direzione via Lanzo.

L'allargamento della sezione stradale, possibile grazie all'intubamento con invarianza idraulica del canale irriguo che corre al piede di via dei Ciliegi, consentirà l'istituzione del doppio senso di marcia nonché la realizzazione un camminamento pedonale tra via Lanzo e via Canavere per consentire il raggiungimento in sicurezza del plesso scolastico N. Grosa ed il Palazzetto dello Sport.

L'intervento è in corso di esecuzione e si prevede il completamento nell'autunno 2022.

Pista ciclabile "Progetto Vela"

Il "Progetto Vela" costituisce un'importante iniziativa dei comuni della Valle di Lanzo che mira alla connessione degli itinerari ciclabili presenti sul territorio. L'intervento prevede la realizzazione di tratti di itinerari ciclabili finalizzati a mettere in sicurezza e porre in collegamento fra loro percorsi privi di meta. Sul territorio di Borgaro, il progetto ha quale finalità la connessione del tratto di ciclabile rivolto verso est, ovvero che proviene dall'itinerario di Settimo e San Mauro, collegato con la direttrice ciclabile internazionale Venezia-Torino, con la ciclabile che conduce alla Reggia di Venaria, ovvero la chiusura del tratto mancante per il completamento a nord della pista ciclabile che ricalca la Corona Verde di Torino. Si

tratta di un progetto intercomunale il cui ente capofila è il Comune di Nole.

La progettazione dell'intervento ha raggiunto il livello esecutivo.

Installazione lampade a led negli edifici comunali

La riduzione dei consumi energetici e delle emissioni di CO₂ sono obiettivi che tutti i soggetti privati e pubblici debbono imporsi di raggiungere. Durante questo mandato, l'Amministrazione comunale vuole operare per raggiungere questi importanti obiettivi. Per questo motivo è stato deciso di sostituire gli apparecchi luminosi al neon ed alogeni con apparecchi a tecnologia a LED. L'occasione propizia è giunta con il contributo straordinario concesso dal Governo per gli interventi di riqualificazione energetica applicati al patrimonio pubblico. Con l'obiettivo di ridurre i consumi energetici, l'Amministrazione comunale ha inteso destinare il contributo di novantamila euro all'intervento di riqualificazione energetica dei dispositivi di illuminazione presenti presso i plessi scolastici e gli edifici comunali.

La sostituzione dell'intero parco illuminante installato presso gli edifici comunali (quivi compresi i plessi scolastici) avrà quale risultato la riduzione dei consumi energetici a beneficio dell'ambiente e del bilancio comunale. Il progetto di fornitura è stato realizzato dall'Ufficio Tecnico comunale.

I lavori sono stati ultimati nel 2021, secondo quanto programmato.

Ristrutturazione urbanistica del comparto sotteso dalla Via Lanzo compreso fra il Viale Martiri della Libertà e la Via Svizzera

Prima dell'entrata in funzione della Circonvallazione di Borgaro e Venaria e della realizzazione della S.P. 501, la Via Lanzo era un'arteria di traffico estremamente frequentata, con tutte le conseguenze che da ciò derivano in termini di congestione del traffico e inquinamento ambientale.

Poiché, successivamente all'entrata in esercizio della circonvallazione, il transito veicolare che caratterizza la Via Lanzo si è ridotto in modo significativo, l'Amministrazione comunale ha inteso affrontare la soluzione di continuità dell'edificato borgarese costituita dalla Via Lanzo, proponendo la ristrutturazione urbanistica del comparto da essa sotteso.

La soluzione proposta dall'Amministrazione è una grande area pedonale, contornata da viabilità di quartiere a senso unico e con massima velocità di percorrenza limitata a 30 Km/h, che favorisca l'osmosi fra la zona ovest e la zona est. Lo spazio centrale dedicato al passeggio ed alla sosta è arricchito da arredo urbano e numerose essenze vegetali a medio alto fusto. Si tratta in sostanza del tentativo di riappropriarsi di una parte importante della Città, a lungo relegata al solo transito veicolare. Il lotto II dell'intervento, riguardante la sola Via Svizzera è stato ultimato alla fine dell'anno 2019. Il lotto I, quello più cospicuo dal punto di vista territoriale ed economico, è stato avviato nel 2021 e si concluderà entro la fine dell'anno 2023.

Ampliamento del piazzale Grande Torino con la copertura del fosso e l'edificazione di bagni pubblici e nuova isola ecologica

La concentrazione in un'unica area ottimizza e rende più attraente lo svolgimento del mercato settimanale, in questo senso l'Amministrazione comunale ha inteso dare corso ai lavori di ampliamento del Piazzale dedicato al Grande Torino, al fine di limitare la dispersione delle piazzole di vendita lungo la Via Santa Cristina, luogo in cui gli ambulanti riscontrano meno visibilità. Attraverso la copertura del fosso irriguo posto ad est del Piazzale a ridosso della recinzione del campo da calcio, si è ottenuto un sensibile aumento della superficie pavimentata utilizzabile per lo svolgimento del mercato settimanale.

I lavori sono iniziati ad agosto 2020 e sono stati ultimati entro la fine dell'anno. Il modulo wc autopulente è stato installato ed è attivo dal mese di giugno 2021.

Realizzazione di un'aula studio

Cascina nuova è il centro comunale sede di molteplici servizi. Qui l'Amministrazione comunale ha realizzato una fornita biblioteca ove è possibile consultare testi o leggere le numerose riviste in abbonamento. Per creare un luogo di incontro fra giovani studenti e favorire lo studio di gruppo, l'Amministrazione ha inteso creare a pochi metri di distanza dalla Biblioteca Gianni Rodari un'aula studio utilizzando un loggiato inutilizzato di quella che un tempo era un importante centro rurale del Paese.

Ricorrendo al concorso di idee, l'Amministrazione comunale ha selezionato la miglior proposta progettuale a cui ispirarsi per la realizzazione dell'aula. Come previsto dal codice dei contratti e dal bando di concorso, il vincitore del concorso è stato incaricato di redigere il progetto di fattibilità tecnica ed economica dell'intervento entro la metà di ottobre, compresa la presentazione della pratica di Valutazione di Interesse Culturale alla Soprintendenza Beni Architettonici di competenza. Il progetto è finanziato del Programma innovativo nazionale per la qualità dell'abitare (PINQuA)

Sicurezza

L'Amministrazione Comunale, nel perseguire obiettivi di accrescimento della cultura civica e a sostegno del senso di appartenenza alla comunità locale, ha previsto iniziative volte alla sensibilizzazione dei cittadini e delle istituzioni alla convivenza civile, al rispetto del prossimo, all'educazione alla legalità. In particolare:

- Dal 2018 è stato attivato un progetto di assistenza e informazione in favore della cittadinanza attuato con l'ausilio dell'Associazione Nazionale dei Carabinieri - Sezione di Settimo Torinese. Tale servizio si configura come intervento di supporto e assistenza ai cittadini, anche con l'eventuale segnalazione alle Amministrazioni competenti delle situazioni di degrado o difficoltà rilevate, senza in alcun modo impegnare o affiancare i compiti specifici attribuiti in via esclusiva alle Forze dell'Ordine.

Tale progettualità è venuta a scadere il 31.12.2021 e l'Amministrazione Comunale, preso atto dei positivi risultati ottenuti, ha inteso proseguire nell'attuazione dell'iniziativa anche per l'anno 2022. Nella circoscrizione territoriale dell'Associazione Nazionale Carabinieri di Settimo Torinese si è costituita, ai sensi del Codice del Terzo Settore, l'Organizzazione di Volontariato Gruppo Volontari ANC di Settimo Torinese O.d.V. che si è dichiarata disponibile ad operare in continuità con quanto effettuato dall'A.N.C. nella collaborazione con Enti e Comuni attraverso la presenza e la partecipazione dei propri volontari alla vita del territorio. E' stato pertanto stipulato un nuovo protocollo d'intesa tra il Comune di Borgaro Torinese e il "gruppo volontari A.N.C. di Settimo Torinese O.D.V." per la prosecuzione del servizio negli anni 2021 e 2022, visto anche il buon accoglimento del progetto da parte della cittadinanza.

La progettualità di assistenza e informazione di cui sopra, svolta in favore della cittadinanza borgarese, prevede la presenza sul territorio di volontari impegnati ad agire come figure amiche e colloquianti, ma anche esperte e rassicuranti, in grado di favorire la comunicazione e l'apprendimento delle regole di civile convivenza, astenendosi da qualsiasi forma di azione repressiva o impositiva.

- Nel corso degli anni la Linea di autobus 69, che collega Borgaro a Torino, è stata oggetto di numerosi e ripetuti episodi di molestie, soprusi e furti ai danni dei passeggeri, in particolare studenti, che hanno compromesso la serenità degli utenti del servizio e hanno sollevato clamore mediatico. Gli Enti coinvolti hanno in più occasioni messo in piedi azioni e interventi volti a garantire ai passeggeri del pullman il diritto di poter viaggiare serenamente per raggiungere la vicina città di Torino. In tale ambito l'Amministrazione Borgarese ha attivato un servizio di assistenza rivolto a coloro che quotidianamente usufruiscono della Linea 69, attraverso la collaborazione con l'"Associazione Nazionale City Angels Italia ONLUS". La presenza dei City Angels ha contribuito a rassicurare i passeggeri e a consentire il monitoraggio della linea, aumentando sensibilmente il senso di serenità degli utenti, in particolare dei soggetti più deboli e degli studenti. L'intervento di supporto alla cittadinanza si fonda sulla collaborazione con l'azienda di trasporto GTT, la Polizia Locale e le Forze dell'Ordine.

- Nel Maggio 2021, è stata stipulata una Convenzione tra il Comune di Borgaro Torinese e l'Organizzazione Protezione Civile A.N.B. – Nucleo di Borgaro Torinese – ODV per interventi di protezione civile e servizi di prevenzione nel periodo tra Maggio 2021 e Dicembre 2024.

L'associazione garantisce 2 aree di intervento: operativa e logistica.

Nello specifico collabora a fornire l'apporto diretto nelle attività di prevenzione e soccorso, anche mediante l'utilizzo di proprie attrezzature tecniche e di veicoli.

Le attività previste dall'accordo seguiranno un programma annuale concordato con l'Amministrazione e verranno svolte dall'Associazione stabilendo le priorità di intervento.

La convenzione ha durata fino al 31.12.2024 ed è rinnovabile per ulteriori tre anni in forma espressa.

- È proseguita anche per l'anno 2022 la collaborazione tra il Comune di Borgaro Torinese e l'Associazione Nazionale Bersaglieri Sez. ETTORE ZAVATTARO, per il progetto "presidio servizio scolastico".

Infanzia

Il progetto "**pacchi dono ai nuovi nati**" avviato nel 2018 è rivolto ai neo genitori e consiste nell'omaggio di un "pacco di benvenuto" messo a disposizione gratuitamente di ciascuna famiglia borgarese in cui nel corso dell'anno di riferimento è nato un bambino. Il pacco risulta costituito da oggetti utili in particolare nei primi giorni dopo la nascita, in grado di costituire un supporto per i neo genitori ma soprattutto un incentivo ad avvicinarsi ai progetti di sostegno alla genitorialità attivi sul territorio. In particolare, durante la distribuzione dei pacchi la locale biblioteca presenta l'iniziativa "**Nati per Leggere**".

Il progetto è confermato anche per i prossimi anni, considerati i positivi effetti percepiti e riscontri ottenuti e anche per dare un segnale di positività a seguito del difficile periodo dell'emergenza epidemiologica.

Il progetto "**Passaporto Culturale**" si pone lo scopo di consentire, entro il compimento del primo anno d'età, l'ingresso libero da parte dei bambini ai musei aderenti al progetto, con il proprio nucleo familiare, per un massimo di due accompagnatori.

Questo Ente, condividendo la convinzione che la frequentazione dei musei fin dai primi passi deve essere un piacere da condividere per tutta la vita, ha approvato nel corso del 2019 la sottoscrizione di apposita convenzione con la Fondazione "Medicina a Misura di Donna Onlus" con Sede Operativa presso l'Ospedale Sant'Anna di Torino, promotore dell'iniziativa.

In fase operativa, la collaborazione da parte di questo Ente al progetto prevede la distribuzione del Passaporto Culturale presso l'Anagrafe del Comune all'atto della registrazione della nascita.

Giovani

Nel 2018 l'Amministrazione Comunale, al fine di promuovere lo studio e la ricerca universitaria, in particolare quella incentrata su tematiche locali, ha istituito il Premio di studio annuale "Borgaro Torinese" destinato ai giovani meritevoli, residenti a Borgaro Torinese, che hanno conseguito una Laurea Magistrale.

A tale scopo sono state istituite due sezioni del premio, e precisamente:

- **Premio tesi di Laurea "Borgaro: ieri, oggi, domani"**, per l'assegnazione di premi di laurea riservato ai laureati borgaresi che abbiano discusso una tesi di laurea concernente l'approfondimento di temi legati alla realtà del passato o del presente di Borgaro, nonché delle sue possibilità di sviluppo sotto il profilo storico-culturale, giuridico, architettonico, urbanistico, artistico, sociologico, ecc.;

- **Premio tesi di Laurea annuale** aperto ai borgaresi che annualmente si laureano e che discutono la tesi su argomentazioni non rientranti nella sezione specificatamente dedicata a Borgaro Torinese.

In considerazione della valenza culturale dell'iniziativa e dei positivi risultati ottenuti, l'iniziativa è stata riproposta per gli anni a seguire. Sul sito internet comunale è a disposizione uno "scaffale elettronico" delle tesi presentate dai giovani premiati nelle diverse edizioni di tale iniziativa.

Anziani

La fascia della terza età viene seguita in particolare tramite il sostegno sia economico che logistico alle associazioni di riferimento del territorio:

- Associazione Pensionati Borgaresi, relativamente alla parte socializzante, ricreativa e di aggregazione, anche tramite rinnovo della concessione in uso di locali comunali quale sede associativa. Forzatamente il biennio 2020-2021, a causa dell'emergenza epidemiologica, ha portato ad una drastica riduzione della vita associativa e delle iniziative aggregative, in particolare per la popolazione anziana maggiormente esposta.
- S.E.A. Borgaro (Servizio Emergenza Anziani) relativamente alla fascia con maggiori difficoltà, con servizi di supporto, assistenza domiciliare, trasporto sanitario con la collaborazione di 56 volontari attivi. I dati aggiornati al 15 dicembre 2021 mostrano che il numero di anziani assistiti (895) che risulta crescente rispetto a quanto effettuato nel 2020 (869). Gli accompagnamenti in auto, ridotti di numero nel 2020 a causa del lockdown, sono risaliti 1890 per un totale di quasi 54.000 Km percorsi. Nel 2020, grazie a una collaborazione legata alla ricerca di sponsor, il SEA è stato dotato di una nuova vettura attrezzata. L'Associazione è stata inoltre supportata con un contributo straordinario per far fronte alle spese di adeguamento dei mezzi alle normative di prevenzione del Covid-19.

Le attività delle due associazioni sono state riprese con l'allentamento delle restrizioni dovute all'emergenza Covid-19. Per il SEA si è rinnovata la concessione per l'uso di locali comunali quale sede dell'attività anche per l'anno 2022.

Diversamente abili

Presso la Biblioteca Civica e l'Ufficio Tecnico in collaborazione con l'ASL sono stati attivati alcuni tirocini.

La Biblioteca Civica dispone di libri per chi ha difficoltà nella lettura, in particolare ipovedenti. Nel 2020 sono stati acquistati ulteriori libri ad alta leggibilità e per la Comunicazione Aumentativa e Alternativa, rivolti in particolare agli utenti di più giovane età.

Lavoro

Le iniziative previste dalle linee strategiche di mandato nell'ambito delle politiche sul lavoro sono le seguenti:

- 1) patrocinare momenti formativi ed informativi
- 2) attivare canali di comunicazione con tutte le realtà produttive e imprenditoriali del territorio
- 3) stage negli uffici comunali e Progetti di Pubblica Utilità (PPU)

L'attuale situazione di crisi economica, conseguente all'emergenza epidemiologica, rende difficile al momento organizzare iniziative di cui ai punti 1) e 2), già di scarso impatto e successo in periodi meno complicati.

Gli stage di cui al punto 3) sono periodicamente ospitati dagli Uffici, allo stato attuale compatibilmente con le restrizioni dovute dall'emergenza epidemiologica.

Sono state promosse specifiche iniziative finanziate dalla Regione Piemonte a sostegno dell'inserimento lavorativo di persone in particolari condizioni di svantaggio economico e sociale. Si sottolinea che i PPU e i Cantieri Lavoro attivati nel 2022 rientrano pienamente nell'ambito degli interventi posti in essere negli anni da questo Ente relativamente alle politiche attive del lavoro e a sostegno del reddito in quanto in grado di offrire un'opportunità di inserimento lavorativo a persone che possono incontrare maggiori difficoltà nel mercato del lavoro, essendo individuati quali destinatari:

- persone disoccupate/inoccupate prive di impiego in carico ai Servizi Socio-Assistenziali
- persone disoccupate/inoccupate prive di impiego da almeno 12 mesi.

Progetti Utili alla Collettività (PUC)

Il Ministero del Lavoro e delle Politiche Sociali ha stabilito che il riconoscimento del Reddito di Cittadinanza (RdC) prevede per i beneficiari la sottoscrizione di un patto per il lavoro o di un patto per l'inclusione sociale tramite la partecipazione a Progetti Utili alla Collettività (PUC) in ambito culturale, sociale, artistico, ambientale, formativo e di tutela dei beni comuni.

È necessario prevedere in tale ambito l'organizzazione di attività, non sostitutive di quelle ordinarie e riguardanti sia nuove attività che potenziamento di quelle esistenti, dove il Comune è responsabile dell'approvazione, dell'attuazione, del coordinamento e del monitoraggio.

Nel corso del 2021 sono stati approvati i seguenti PUC di durata annuale:

- Riordino straordinario archivi comunali (2 persone per 4 mesi, successivamente sostituite per i mesi successivi)
- Valorizzazione del patrimonio pubblico e delle aree verdi (6 persone per 4 mesi, poi sostituite)
- Io vado in biblioteca (1 persona per 4 mesi, poi sostituita)

I progetti hanno avuto inizio nel mese di maggio e termineranno a settembre per i primi beneficiari coinvolti, per complessive 8 ore di servizio settimanale per ciascun cittadino interessato.

L'attività è stata riproposta per l'anno successivo con progetti simili.

Politiche sociali

Accanto alla gestione dei sostegni economici erogati in base all'ISEE (assegni nucleo familiare fino al 31/12/2021, maternità, assegni di libertà, sostegno locazione, ecc.) e alla costante collaborazione con il Consorzio per la gestione dei Servizi Socio assistenziali e alla locale Caritas, questo Ente, considerato che il problema dell'emergenza abitativa è uno di quelli che continuano ad essere maggiormente presenti a livello locale, ha provveduto ad avviare annualmente un'iniziativa di sostegno socio/economico legata alle spese abitative denominata **Fondo di Solidarietà**. Il fondo consiste in un aiuto economico rivolto a favore di nuclei familiari in situazioni di difficoltà economica temporanea, per far fronte a bisogni di prima necessità o spese straordinarie legate all'abitazione, e in particolare:

- pagamento canoni di locazione e prioritariamente canoni affitto scaduti, che abbiano determinato o possano determinare provvedimenti di sfratto
- pagamento utenze (quali gas, energia, acqua) e spese condominiali prioritariamente scadute

onde cercare di evitare problematiche sociali ben più gravi, quali provvedimenti di sfratto o cessazione di erogazione dei servizi.

Il sostegno economico sopra illustrato, pur configurandosi come intervento straordinario costituito dall'erogazione di un contributo una tantum, unico e annuale, ha dimostrato negli anni di rappresentare un valido aiuto in grado di offrire un "momento di respiro" per tante famiglie che si trovano a fronteggiare molteplici spese, non ultime quelle legate all'abitazione.

La prevenzione e il sostegno alle problematiche legate alle sofferenze economiche degli inquilini rappresenta un'azione indispensabile per affrontare le conseguenze dello sblocco degli sfratti e che si inserisce in un percorso di riorganizzazione delle attività degli uffici interessati. Sono state avviate proficue collaborazioni con CIS, CIT e ATC per l'attivazione di misure volte a prevenire condizioni di morosità, decadenza e sfratto, ma anche di accompagnamento nei confronti degli inquilini per la gestione delle pratiche amministrative indispensabili nel rapporto con tali Enti. Particolarmente rilevante in tale ambito è la delega al Consorzio dei Servizi Socio Assistenziali della funzione relativa alle emergenze abitative, disposta negli ultimi mesi del 2021 e attivata dal Consorzio dal mese di aprile 2022.

Cultura e associazionismo

I programmi di mandato amministrativo prevedono i seguenti obiettivi strategici:

- 1) erogazione di contributi economici a sostegno delle attività delle associazioni

- 2) apertura di un portale web destinato a pubblicizzare le attività delle associazioni (attualmente le Associazioni iscritte all'Albo Comunale usufruiscono di una pagina a loro dedicata sul sito istituzionale del Comune)
- 3) predisporre un calendario unico di eventi culturali (l'obiettivo è stato vanificato dall'emergenza epidemiologica che ha imposto l'annullamento di pressoché tutte le iniziative. Superata l'emergenza sanitaria è stato riattivato il coordinamento delle proposte dell'Amministrazione Comunale e delle realtà associative del territorio).

Revisione patrimonio librario e nuove acquisizioni Biblioteca Comunale

La biblioteca comunale ha svolto nel triennio 2019/2021 l'attività di verifica generale su tutto il patrimonio bibliografico e, laddove necessario, ha provveduto allo scarto del materiale superato finalizzato ai seguenti obiettivi:

- valorizzazione del patrimonio della biblioteca e dei relativi spazi;
- offerta di testi in buono stato e il più possibile attuali e adeguati alle esigenze dell'utenza;
- facilitazione all'accesso ai libri più recenti e ricercati in prestito "alleggerendo" l'assemblamento/quantità di testi sulle scaffalature.

Le raccolte della biblioteca sono una "risorsa dinamica" che richiede l'afflusso costante di materiale nuovo, ma contemporaneamente l'eliminazione di quello logoro, obsoleto e quindi da scartare.

A distanza di oltre quarant'anni dall'apertura, lo scarto ha interessato 7.591 volumi e proseguirà negli anni successivi in relazione

- all'importante contributo che il Ministero dei Beni Culturali ha erogato alla biblioteca nel 2020 e 2021, riconfermato per l'anno in corso;
- alla revisione di tutta la sezione Ragazzi che a catalogo risulta di oltre 12.000 volumi;
- alla decisione di consegnare agli Asili Nidi Comunali i volumi cartonati dei testi per piccolissimi, eventualmente da estendere, previo accordo con scuole per l'Infanzia e Primaria, agli albi illustrati

Animali d'affezione

Nel corso del 2020 sono stati avviati contatti informativi per dare vita a forme di collaborazione con Associazioni che operano nel settore della tutela degli animali volte a sviluppare attività, momenti informativi, eventi che possano contribuire a rafforzare la conoscenza e la consapevolezza del rapporto tra cani e uomini, contribuendo in tal modo al miglioramento del benessere degli animali stessi e, indirettamente, delle condizioni di convivenza civile.

In particolare, è stato approvato il Protocollo d'intesa con l'organizzazione di volontariato **OIPA - Organizzazione Internazionale Protezione Animali – Italia OdV** che, con esclusivo fine di solidarietà sociale, svolge attività nell'ambito della **tutela e valorizzazione della natura e dell'ambiente**, in particolare per

l'abolizione di ogni forma di sfruttamento e violenza sugli animali oltre che per la tutela della salute umana, della vita animale e vegetale nel suo complesso.

L'“OIPA” si è resa disponibile ad avviare una collaborazione con il Comune di Borgaro Torinese, positivamente sperimentata nel 2021 e proseguita nel periodo successivo, per lo svolgimento delle seguenti attività:

- prevenzione ed eventuale contestazione (nell'ambito delle loro qualifiche rilasciate dalla Prefettura competente) delle infrazioni relative ai regolamenti locali e generali relativi alla difesa ed alla protezione degli animali, sancendo il diritto di questi ultimi alla dignità di essere viventi, promuovendo il rispetto delle loro esigenze fisiologiche ed etologiche al fine di favorire la corretta convivenza tra uomo e animale e di tutelare la salute pubblica e l'ambiente;
- formazione e informazione in materia di tutela del patrimonio faunistico ed a favore di un corretto rapporto uomo - natura-animali;
- monitoraggio della presenza di animali, non di proprietà di privati, domestici e non, sul territorio comunale;
- iniziative a difesa degli animali;
- informazione finalizzata al rafforzamento della conoscenza e della consapevolezza del rapporto tra animali ed esseri umani, contribuendo in tal modo al miglioramento del benessere degli animali stessi e, più in generale, delle condizioni di convivenza civile;
- sorveglianza ed osservazione dell'area lacustre di particolare valore ambientale localizzata in Località Villaretto, tornata in possesso del Comune dopo la lunga vertenza giudiziaria sostenuta con il gestore

Accanto alle attività svolte dall'Associazione sul territorio è stata prevista l'apertura di uno sportello informativo presso il Palazzo Civico.

In aggiunta alle aree per lo sgambamento dei cani presenti nel Parco Don Banche e in via Italia, nel dicembre 2020 è stata realizzata una nuova area in via Leinì, destinata ai cani di taglia più piccola e dotata di abbeveratorio, cestini, panchine e alberi.

Nel corso del 2021 è stata ampliata l'area cani in via Leinì angolo via San Maurizio per adattarla alle esigenze riscontrate per i cani di taglia piccola.

1.3 - Emergenza epidemiologica da COVID-19

A seguito della dichiarazione dello stato di emergenza relativo al rischio sanitario connesso all'insorgenza di patologie derivanti da agenti virali trasmissibili su tutto il territorio nazionale, sono stati emanati provvedimenti sia a livello nazionale che a livello regionale recanti misure di contenimento della “**emergenza epidemiologica da COVID-19**”, che hanno portato sin dall'ultima settimana di febbraio 2020 alla chiusura delle strutture e alla sospensione delle attività scolastiche, ricreative, culturali, sportive e

aggregative in genere e successivamente, dal mese di marzo, alla sospensione di quasi tutte le attività produttive, industriali e commerciali fino a tutto maggio 2020.

L'emergenza epidemiologica derivante dal Covid-19, che nella sua imprevedibilità ha colpito fortemente l'Unione Europea e il resto del mondo, ha prodotto rilevanti conseguenze innanzitutto in termini di mobilità, costringendo a un lockdown forzato di più mesi. Conseguentemente l'emergenza epidemiologica ha comportato l'insorgere di una grave emergenza socio-economica a livello globale.

A livello territoriale, anche in ragione delle disposizioni (nazionali e regionali) emanate nel corso del 2020 e 2021, si sono susseguite sospensioni di un considerevole numero di attività commerciali e del terziario in genere, che hanno portato a un sensibile aumento della platea di nuclei familiari in forte difficoltà socio-economica.

Le situazioni di emergenza per le famiglie investono fortemente sia l'ambito delle spese per prodotti alimentari e per i generi di prima necessità, sia quelle legate all'abitazione. Pertanto, parallelamente alla gestione dell'emergenza sanitaria, sono stati attivati interventi specifici di sostegno economico e sociale sul territorio comunale che proseguiranno in relazione all'andamento dell'emergenza sanitaria nel corso del 2022.

In particolare, a livello locale possiamo riassumere nelle seguenti fasi le iniziative adottate, in corso e da adottarsi per fronteggiare l'emergenza da Covid-19 e le sue conseguenze:

Gestione emergenza

Fasi:

- Ordinanze di divieti specifici sul territorio comunale sia in termini di comportamenti sia di chiusura spazi e locali
- Attività di informazione alla popolazione
- Attività di vigilanza sul rispetto delle ordinanze emesse e sul rispetto delle normative nazionali e regionali anticontagio
- Risposta ai quesiti di cittadini e imprese in relazione alle chiusure o limitazioni della mobilità e delle attività
- Pianificazione e attivazione delle azioni di assistenza alla popolazione coinvolta dalle misure urgenti di contenimento (in particolare persone anziane e/o sole)
- Organizzazione dei servizi di assistenza a domicilio per le persone in quarantena domiciliare o con limitata autonomia
- Attivazione interventi di carattere economico e sociale a favore di famiglie e di attività produttive, commerciali e di servizio
- Progressiva riattivazione dei servizi comunali con adeguamento alle misure anticontagio

Incremento vigilanza sul territorio comunale

Per garantire il rispetto delle misure di contenimento per “emergenza epidemiologica da COVID-19”, è stata incrementata l’attività di controllo da parte della Polizia Locale, in primo luogo con finalità informativa, collaborativa e divulgativa in relazione ai divieti e alle modalità di attuazione delle restrizioni disposte.

Garanzia attività emergenziale da parte dell’Ente

Si è trattato di attivare il ricorso, in via prioritaria, al lavoro agile come forma più evoluta anche di flessibilità di svolgimento della prestazione lavorativa, in un’ottica di progressivo superamento del telelavoro. Sono state poste in essere, in applicazione delle misure di volta in volta adottate dal Governo, modalità flessibili di svolgimento della prestazione lavorativa, in relazione allo stato emergenziale determinato dal diffondersi del virus Covid-19, per garantire la sicurezza di lavoratori e cittadini, il rispetto del lockdown e contestualmente il mantenimento dei servizi e la vicinanza alla popolazione in un momento così impegnativo.

Superato il periodo di emergenza e nell’ottica dell’efficienza organizzativa e della produttività del lavoro, l’obiettivo persegue nella finalità della estensione dell’utilizzo del lavoro agile orientata alla responsabilizzazione del personale e la rivisitazione dei processi di lavoro mediante la redazione di singoli progetti individuali da parte di ogni Responsabile di Settore, che saranno oggetto di regolamentazione nell’ambito del Piano integrato di attività e di organizzazione (PIAO)

Un’ulteriore finalità è quella di promuovere un radicale cambiamento della cultura organizzativa aziendale, per orientare sempre più la prestazione lavorativa individuale e collettiva dalla logica dell’adempimento alla logica del risultato.

Ancorché imposta per motivi sanitari, la riduzione degli spostamenti si è rivelata parimenti o forse più efficace sotto il profilo ambientale. Più studi hanno evidenziato sensibili effetti sul tasso di inquinamento presente in Italia ed in particolare nel bacino padano, ove i gas climalteranti hanno raggiunto concentrazioni da emergenza sanitaria. La riduzione degli spostamenti casa-lavoro attraverso il lavoro agile è un obiettivo trasversale e comune a molte organizzazioni che ben si coniuga con politiche di tipo ambientale e di riduzione dei costi operativi.

Buoni spesa

Al fine di fronteggiare la prima fase dell’emergenza (lockdown su tutto il territorio nazionale) è stata emanata l’Ordinanza del Capo Dipartimento della Protezione Civile n. 658 del 29.03.2020 “Ulteriori interventi urgenti di protezione civile in relazione all’emergenza relativa al rischio sanitario connesso all’insorgenza di patologie derivanti da agenti virali trasmissibili”, con la quale si sono destinate direttamente ai Comuni, quali Enti pubblici più vicini ai cittadini, risorse finalizzate a misure urgenti di solidarietà alimentare (distribuzione buoni spesa o pacchi alimentari). L’attività si concretizza nella stampa

e nella distribuzione di Buoni Spesa per le famiglie in obiettiva situazione di difficoltà ed è gestita dai competenti Uffici in collaborazione con il Consorzio dei Servizi socio-assistenziali e Organizzazioni del Terzo Settore operanti sul territorio.

Il Decreto Legge 154 del 23.11.2020 (Ristori Ter) ha, tra l'altro, previsto un fondo da erogare a ciascun Comune e da destinarsi a ulteriori misure urgenti di solidarietà alimentare, sulla base di quanto indicato nell'Ordinanza del Capo Dipartimento della Protezione Civile n. 658/2020.

Pertanto, nel mese di dicembre 2020, sono state riattivate le procedure sopra descritte per far fronte alla nuova possibilità di erogazione a favore delle famiglie colpite dall'emergenza (predisposizione bandi e documentazione, contatti con le strutture commerciali, stampa dei buoni, raccolta e analisi delle istanze, contatto e distribuzione dei buoni spesa). Le attività sono state principalmente svolte e concluse, grazie alla compartecipazione estesa del personale comunale, entro la vigilia di Natale, al fine di dare altresì un segnale di conforto e speranza alle famiglie interessate.

Fasi:

- Definizione criteri ed emissione bando
- Analisi delle istanze ricevute e verifica requisiti
- Assegnazione dei buoni spesa attraverso la consegna agli aventi diritto
- Emissione avviso per esercizi commerciali
- Verifica delle note di debito emesse per il rimborso dei buoni spesa incassati
- Liquidazione delle spettanze agli esercizi commerciali

Sono stati rinnovati anche, per l'anno 2021, i cd. "**buoni spesa**". A tal fine, il Governo ha previsto in favore dei Comuni risorse finanziarie per un importo pari a 500 milioni di euro. Quindi, ciascun Comune potrà nuovamente attivare iniziative di solidarietà alimentare, tramite l'erogazione di buoni spesa, e per concedere contributi a sostegno del pagamento dei **canoni di locazione** e delle utenze domestiche a favore delle famiglie in difficoltà.

Dehor

Attraverso la sospensione emergenziale del regolamento sull'installazione dei dehor aperti, semi-aperti e chiusi, con apposita ordinanza sindacale, si è inteso favorire al massimo grado la ripresa delle attività di somministrazione ed è in linea con le più generali politiche di deregulation imposte a livello governativo per stimolare e sostenere la ripresa economica.

Fasi:

- Predisposizione Ordinanza sindacale di sospensione emergenziale del regolamento comunale
- Pubblicizzazione sul sito internet e sui social media
- Istruttoria e registrazione delle comunicazioni emarginate dagli esercizi commerciali e dagli altri soggetti coinvolti che hanno inteso cogliere l'opportunità offerta

Agevolazioni tributarie relative alla Tari

Per quanto riguarda il 2020 sono state applicate in maniera puntuale le agevolazioni/riduzioni tributarie stabilite a livello governativo inoltre, con la determinazione delle tariffe Tari sono state deliberate ulteriori riduzioni per le attività commerciali che hanno subito una sospensione della propria attività nel periodo di lockdown.

Per quanto riguarda il 2021 l'Amministrazione ha deliberato a fine giugno le agevolazioni destinate alle utenze non domestiche penalizzate anche quest'anno da restrizioni e chiusure a causa dell'emergenza sanitaria. Gli utenti interessati da tali restrizioni potranno presentare istanza di riduzione per il ricalcolo del dovuto Tari fino al 50% se in regola con i pagamenti degli anni precedenti. I termini per la presentazione delle richieste sono stati riaperti nel mese di novembre, per dare modo a chi non lo avesse ancora fatto di procedere in tal senso. Per l'anno 2021 risultano concesse agevolazioni per emergenza Covid per un totale di € 82.164,46.

Per l'anno 2022 l'Amministrazione ha deliberato di concedere alle stesse attività che hanno beneficiato dell'agevolazione del 50% una riduzione della Tari pari al 33%, utilizzando i fondi Covid 2021 non del tutto utilizzati.

Commercio su aree pubbliche

Le attività di vendita su area pubblica sono state fortemente limitate a causa dell'emergenza Covid, in particolare per evitare assembramenti di consumatori. Tale necessità inderogabile ha reso necessaria la completa riorganizzazione degli spazi adibiti a tale forma di commercio, nonché l'attivazione di misure per il contrasto del rischio epidemiologico (recinzione delle aree mercatali, regolamentazione delle modalità di accesso, rilevamento della temperatura all'entrata, progressivo aumento delle merceologie consentite, ecc.). A tali attività si affianca la costante vigilanza sulle aree mercatali, sui flussi di consumatori e sulle attività commerciali.

Tale processo di ristrutturazione dei mercati settimanali è culminato, per quanto attiene quelli del martedì e del sabato, in una riorganizzazione dell'area del piazzale Grande Torino e di via Santa Cristina, avviata in forma sperimentale dall'ottobre 2021. Preso atto dei positivi riscontri ottenuti, sia per quanto concerne il servizio rivolto ai consumatori e operatori, sia in termini di funzionalità dell'area di cui trattasi, si è proceduto nel mese di dicembre 2021 alla stabilizzazione della nuova struttura dei mercati.

Per quanto attiene al mercato del giovedì, con modifica al Regolamento per il Commercio su aree pubbliche effettuata nel luglio 2022 a seguito di un percorso condiviso con operatori e Associazioni, sono state eliminate le "sottocategorie" delle specializzazioni merceologiche del mercato del giovedì, di difficile applicazione nell'attuale quadro normativo del settore. Tali modifiche hanno completato il percorso propedeutico all'emanazione dei bandi di assegnazione dei posteggi liberi nei mercati borgaresi, previsto per l'autunno 2022.

Bando per sostegno spese utenze

Il Comune di Borgaro ha promosso un ulteriore sostegno straordinario ai nuclei in difficoltà economica temporanea, a causa dell'emergenza, per far fronte a spese di utenze legate all'abitazione di residenza che vanno a incidere fortemente sui budget familiari. Tali situazioni di criticità, se non prontamente affrontate, potranno portare a problematiche sociali ben più gravi quali la cessazione di erogazione dei pubblici servizi e sfratti.

Nel corso del 2021 e 2022 tale iniziativa è stata integrata con appositi finanziamenti statali. Parallelamente sono stati avviati specifici interventi inerenti la morosità incolpevole e l'emergenza abitativa in collaborazione con CIS, CIT e ATC.

Collaborazione con Associazioni del Terzo Settore

Nelle diverse iniziative a contrasto dell'emergenza sanitaria risulta indispensabile la stretta collaborazione con le organizzazioni di volontariato presenti sul territorio, quale supporto alle attività svolte a favore della cittadinanza o ai fini dell'individuazione della platea dei destinatari degli aiuti. Nella presente emergenza gli interventi riguardano:

- Regolamentazione e controllo accesso area mercatale
- Distribuzione massiva mascherine
- Spesa a domicilio per over 65
- Recapito prodotti farmaceutici
- Individuazione destinatari per interventi sociali
- Erogazione aiuti alle famiglie in situazione di particolare disagio economico-sociale
- Iniziative di solidarietà in occasione del Natale 2020
- Iniziativa "I commercianti sCONTANO su di te", organizzata in collaborazione con la locale Associazione Commercianti, che consistente nell'emissione di buoni convertibili a scadenza finalizzati a dare impulso all'economia cittadina, in particolare per le attività sospese o limitate dai diversi DPCM e provvedimenti regionali.

Le iniziative di cui sopra, aventi carattere sociale, sono state inoltre in grado di generare positive ripercussioni sull'economia locale, grazie al coinvolgimento delle attività commerciali presenti sul territorio. Parallelamente è stato previsto un contributo straordinario rivolto alle Associazioni Sportive del territorio, che da sempre svolgono un'importantissima funzione sociale ed educativa legata allo sport. Tali Associazioni si sono trovate in una grave situazione di difficoltà economica dovuta alla forte contrazione delle entrate nonché all'incremento dei costi di esercizio anche legati all'applicazione delle normative

anticontagio e soprattutto hanno risentito e risentono dell'attuale situazione di forte incertezza rispetto alle possibilità e modalità di svolgimento delle attività.

Ulteriori interventi

Ulteriori interventi urgenti sono stati attuati nel 2021 in relazione all'erogazione di **prodotti farmaceutici** in favore dei residenti in stato di bisogno economico a causa dell'emergenza, attraverso l'utilizzo di specifici "buoni farmacia", nonché all'acquisto di saturimetri da consegnare in uso ai medici di base operanti nell'ambito del territorio comunale che possono usufruirne a favore dei propri assistiti colpiti da Covid-19.

Inoltre la situazione epidemiologica ha sottolineato l'importanza dell'utilizzo degli **strumenti digitali** e delle connessioni internet in relazione alle necessità del distanziamento sociale, che ha portato per molti mesi tutti gli studenti all'impossibilità di frequentare la scuola in presenza ma solo tramite didattica a distanza.

Si è ritenuto pertanto attivare, nell'ambito delle iniziative a favore dei cittadini borgaresi colpiti dalle difficoltà economiche e sociali conseguenti alla pandemia, un sostegno economico denominato "Bonus Tablet e PC" con cui la Civica Amministrazione ha inteso supportare in particolare le famiglie con ragazzi frequentanti le scuole secondarie di secondo grado nell'acquisto di un tablet o di un PC.

Il Bonus Tablet e PC, riproposto nel mese di novembre 2021, consiste nell'erogazione di un contributo economico riferito all'acquisto di un tablet o di un computer effettuato nel periodo emergenziale dalle famiglie.

Utilizzo dei locali e delle strutture comunali

I centri culturali e sportivi sono stati tra i primi a essere colpiti dall'emergenza epidemiologica, stante la loro natura aggregativa, comportando l'interruzione delle attività svolte e la chiusura delle strutture, nonché riaperture solo parziali assoggettate alla normativa anticontagio.

Le condizioni di incertezza che permangono sia sotto il profilo della domanda sia dell'offerta hanno profondamente mutato il quadro di riferimento per determinare l'effettiva sostenibilità della gestione di locali e impianti sportivi, creando la necessità di rideterminare le condizioni di gestione delle strutture in particolare per periodi medio/lunghi, stante il mutato contesto sanitario e socio-economico di riferimento.

L'Amministrazione Comunale, alla luce della situazione sopra esposta, ha provveduto a:

- affidamento del servizio di gestione della piscina scoperta per il periodo estivo 2021;
- indizione gara ad evidenza pubblica per la gestione dell'impianto natatorio complessivo (piscina coperta e scoperta) per la durata di un anno, nelle more del pieno superamento dell'emergenza epidemiologica ancora in corso, anche nell'ottica della successiva elaborazione di una procedura di gara per un periodo più lungo, sulla base delle risultanze di un anno di gestione;

- ridefinizione degli spazi della palestra scuola Grosa (c.d. Palazzetto dello sport) a favore degli organismi associativi in orario extra scolastico tramite gestione in proprio degli orari disponibili in periodo emergenziale;
- proroga annuale della gestione spazi culturali (Centro Musicale, Centro Danza, Sala Polivalente);
- concessione del prolungamento di un anno per le associazioni che utilizzano locali comunali (Ass. Pensionati, Pro Loco, Alpini ecc.).

Quanto sopra descritto nell'attesa di prospettive e modalità certe di riapertura degli spazi pubblici in genere sia nell'ottica della stabilizzazione del servizio rivolto alla cittadinanza sia al fine di consentire da parte dei gestori la programmazione dell'attività basata su condizioni di riferimento precise e continuative.

2 - Analisi delle condizioni esterne

L'analisi che segue è ripresa dal Documento di Economia e Finanza 2022

Nel 2021 l'economia italiana ha messo a segno un buon recupero, con una crescita del PIL pari al 6,6 per cento in termini reali e una discesa del deficit e del debito della Pubblica amministrazione (PA) in rapporto al PIL più accentuata del previsto, rispettivamente al 7,2 per cento e al 150,8 per cento del PIL (dal 9,6 per cento di deficit e 155,3 per cento di debito del 2020).

La crescita del PIL registrata in corso d'anno dall'Italia (quarto trimestre 2021 su quarto trimestre 2020) è risultata la più elevata tra quella delle grandi economie europee, grazie anche alle politiche adottate dal Governo per sostenere famiglie e imprese e al successo della campagna di vaccinazione anti-Covid.

Negli ultimi mesi dell'anno, il quadro economico si è deteriorato, non solo per l'impennata dei contagi da Covid-19 causata dalla diffusione della variante Omicron, ma anche per l'eccezionale aumento del prezzo del gas naturale, che ha trainato al rialzo le tariffe elettriche e i corsi dei diritti di emissione (ETS). La conseguente crescita del tasso di inflazione, comune a tutte le economie avanzate, seppure con diversa intensità, ha portato le principali banche centrali a rivedere l'orientamento della politica monetaria in direzione restrittiva o, nel caso della Banca Centrale Europea, a segnalare l'approssimarsi di tale inversione di tendenza.

A febbraio, facendo seguito a una escalation militare, la Russia ha avviato la sua invasione dell'Ucraina, alla quale l'Unione Europea (UE), il G7 e numerosi altri Paesi hanno risposto con una serie di sanzioni economiche. Agli eventi bellici è conseguita un'ulteriore impennata dei prezzi dell'energia, degli alimentari, dei metalli e di altre materie prime e si è accentuata la flessione della fiducia di imprese e famiglie. In Italia, a marzo l'inflazione al consumo è salita al 6,7 per cento e anche l'inflazione di fondo (al netto dei prodotti energetici e alimentari freschi), seppure assai più moderata, ha raggiunto il 2 per cento.

A fronte di questi sviluppi, le prospettive di crescita dell'economia appaiono oggi più deboli e assai più incerte che a inizio anno.

L'ultimo anno è stato anche caratterizzato da strozzature nei trasporti internazionali e nella logistica, nonché dalla carenza di prodotti d'importanza cruciale nelle moderne filiere industriali quali i semiconduttori. Ne ha particolarmente risentito l'industria dell'auto, che soffre non solo di un'insufficiente disponibilità di componenti elettroniche e dell'incertezza percepita dai consumatori circa la tempistica di dismissione delle auto tradizionali, ma anche delle difficoltà di riconversione della filiera dell'auto convenzionale.

Il 2021 ha registrato un deficit della PA nettamente inferiore alle attese. I dati relativi al fabbisogno di cassa del settore statale indicano che nel primo trimestre dell'anno in corso l'andamento della finanza pubblica è rimasto favorevole. Le nuove proiezioni mostrano disavanzi della PA inferiori a quanto previsto per il 2022-2024 nello scenario programmatico della NADEF, soprattutto per quanto riguarda il 2022. Ciò riflette una dinamica delle entrate tributarie e contributive sostenuta e superiore alle previsioni e una dinamica della spesa sotto controllo. I recenti provvedimenti di calmierazione del costo dell'energia sono stati compensati in modo tale da non influire sull'indebitamento netto.

2.1 - Lo scenario macroeconomico internazionale

Dopo la forte contrazione registrata nel 2020, pari al 3,1 per cento secondo il Fondo Monetario Internazionale (FMI), il PIL mondiale è cresciuto di circa il 6 per cento nel 2021, salendo quindi ampiamente sopra ai livelli precrisi grazie alla crescente disponibilità di vaccini contro il Covid-19. Sebbene la cooperazione internazionale sia molto migliorata in questo campo, l'accesso ai vaccini ha presentato profonde differenze tra i Paesi avanzati e quelli emergenti o in via di sviluppo. Ciononostante, le economie meno sviluppate hanno continuato a registrare un tasso di crescita superiore a quello delle economie avanzate (6,5 per cento contro 5 per cento, secondo le stime più recenti del FMI).

Alla ripresa della crescita globale nel 2021 si è accompagnata un'espansione del commercio mondiale rilevata dal CPB olandese del 10,3 per cento. Allo stesso modo, gli Investimenti diretti esteri (IDE) globali hanno superato i livelli pre-pandemia, aumentando del 77 per cento, concentrandosi soprattutto nelle aree avanzate e negli investimenti in infrastrutture, sostenuti dalle politiche di stimolo all'economia adottati dai maggiori Paesi.

La rapidità della crescita della domanda ha, tuttavia, determinato difficoltà dal lato dell'offerta nel soddisfare le maggiori richieste di beni e servizi.

Le difficoltà di approvvigionamento di materie prime, i maggiori costi dei trasporti internazionali (sia marittimi sia su strada) e la forte domanda di beni durevoli rispetto a quella per i servizi si sono tradotti in pressioni inflazionistiche, accentuatesi a partire dalla seconda metà del 2021, soprattutto nelle economie avanzate. L'aumento dei costi delle materie prime si è tradotto in forti pressioni inflattive sui prezzi alla produzione e al consumo, dovute anche al trasferimento del maggior onere da parte delle imprese sui consumatori per salvaguardare i margini di profitto.

Prima dello scoppio della guerra in Ucraina, si riteneva che le pressioni inflazionistiche sarebbero state temporanee. Nel corso del 2022, si attendeva una stabilizzazione dei prezzi dell'energia e una normalizzazione dei consumi, unitamente all'attenuazione delle strozzature dal lato dell'offerta con minori pressioni sui prezzi. Tuttavia, la tendenza al rialzo dell'inflazione è proseguita, determinata principalmente dai più elevati costi dell'energia che spingono al rialzo i prezzi di beni e servizi in molti settori, nonché dai rincari dei beni alimentari.

Le tensioni geopolitiche prima e l'invasione militare dell'Ucraina da parte della Russia poi, hanno esacerbato la volatilità dei prezzi che si è estesa a tutte le materie prime. Incrementi rilevanti si sono registrati anche nel settore alimentare, in particolare per il grano, fortemente sensibile alle evoluzioni del conflitto per il ruolo dell'Ucraina come esportatore di grano, per il mais e per il cotone. Anche il segmento dei metalli ha subito forti rialzi, soprattutto il prezzo del nickel, molto importante nella siderurgia e per le batterie, ma anche quelli del ferro, dell'alluminio e del palladio.

A seguito delle tensioni belliche diviene più incerto stabilire quando le pressioni inflazionistiche globali si allenteranno.

L'attuale contesto internazionale ha indotto l'OCSE a rivedere al ribasso le stime di crescita globale per il 2022. Nelle previsioni rilasciate all'inizio di marzo, l'OCSE assume che le tensioni nei mercati finanziari e dell'energia si protrarranno per un anno.

Nel complesso, l'economia internazionale è chiamata a fronteggiare un'inflazione da materie prime con possibili interruzioni nelle catene di approvvigionamento. Inoltre, gli effetti del conflitto potrebbero condurre ad una maggiore fragilità dei mercati emergenti, all'estromissione dell'undicesima economia mondiale dai canali commerciali e finanziari e ad un'ulteriore volatilità nei mercati.

2.2 - L'economia nazionale

Dopo il calo dell'attività causato dalla pandemia, nel 2021 l'economia italiana ha registrato un deciso recupero: il PIL è cresciuto del 6,6 per cento in termini reali, superando la previsione della NADEF (6,0 per cento). Pur in presenza di una marcata ripresa dell'attività, a fine 2021 il PIL trimestrale si collocava 0,3 punti al di sotto della fase pre-crisi. Durante l'anno la dinamica del PIL ha seguito l'evoluzione della pandemia, beneficiando, a partire dai mesi estivi, dell'entrata a regime della campagna di immunizzazione e del progressivo allentamento delle restrizioni alla mobilità.

In un quadro di ripresa, la solo parziale riattivazione della produzione non ha assecondato il robusto recupero della domanda, innescando pressioni sulla capacità esistente. Tale fenomeno si è accompagnato a interruzioni nelle catene di fornitura e conseguenti scarsità di materiali, alimentando tendenze inflazionistiche che, dapprima circoscritte ai beni energetici, si sono poi gradualmente estese ad altri prodotti.

La ripresa dell'economia mondiale si è tradotta nell'accelerazione degli scambi internazionali, in particolare negli ultimi mesi del 2021, con un tasso di crescita che ha recuperato largamente la contrazione del 2020.

Tenendo conto della quota sulle esportazioni complessive, la ripresa delle vendite di beni all'estero nel complesso dell'anno ha coinvolto tutti i principali partner commerciali, tra cui la Germania, la Francia e gli Stati Uniti. Il commercio di beni è tornato al di sopra dei livelli pre-pandemia con la maggioranza dei partner commerciali; le eccezioni di maggior rilievo, in termini di quote sulle vendite totali, riguardano il Regno Unito, su cui pesano anche le difficoltà doganali seguite alla Brexit, e l'OPEC. Di rilievo l'incremento delle esportazioni verso la Cina, la cui l'attività economica ha continuato a crescere a ritmo sostenuto.

Guardando alle performance settoriali, l'aumento delle vendite è esteso alla quasi totalità dei settori, con la sola eccezione degli articoli farmaceutici.

Le prospettive per il 2022 apparivano complessivamente favorevoli prima dell'inizio del conflitto in Ucraina, grazie alla ripresa della domanda mondiale. L'andamento del commercio estero italiano ha mostrato una buona tenuta delle esportazioni in gennaio, pressoché in egual misura verso i Paesi europei ed extra-UE. Su base annua, si rileva un incremento significativo delle esportazioni e delle importazioni verso e dal Regno Unito.

Le prospettive economiche, condizionate negli ultimi due anni dall'andamento della pandemia, sono ora segnate dall'incertezza sull'evoluzione del conflitto tra Russia e Ucraina e dal conseguente aumento dei prezzi delle materie prime e dalle oscillazioni osservate nei mercati finanziari.

Anche in conseguenza di un livello di partenza del PIL trimestrale più elevato a fine 2021 rispetto a quanto precedentemente stimato, nonché dell'impatto economico del conflitto e delle sanzioni imposte nei confronti della Russia, la previsione tendenziale di crescita del PIL per quest'anno scende dal 4,7 per cento dello scenario programmatico della NADEF al 2,9 per cento; quella per il 2023 dal 2,8 per cento al 2,3 per cento, mentre per il 2024 si ha solo una lieve riduzione, dall'1,9 per cento all'1,8 per cento. La previsione per il 2025 viene posta all'1,5 per cento, seguendo l'approccio secondo cui il tasso di crescita su un orizzonte a tre anni converge verso il tasso di crescita 'potenziale' dell'economia italiana, attualmente stimato pari all'1,4 per cento. Tale stima presuppone l'attuazione del programma di investimenti e riforme previsto dal Piano Nazionale di Ripresa e Resilienza (PNRR).

Alla luce delle tante incognite dell'attuale situazione, la previsione tendenziale è caratterizzata da notevoli rischi al ribasso. Tra questi spicca la possibile interruzione degli afflussi di gas naturale dalla Russia, che nel 2021 hanno rappresentato il 40 per cento delle nostre importazioni. Sebbene questo rischio sia già parzialmente incorporato negli attuali prezzi del gas e del petrolio, è plausibile ipotizzare che un completo blocco del gas russo causerebbe ulteriori aumenti dei prezzi, che influirebbero negativamente sul PIL e spingerebbero ulteriormente al rialzo l'inflazione. In tale scenario, la crescita media annua del 2022 potrebbe scendere sotto il 2,3 per cento ereditato dal 2021.

L'obiettivo principale nella risposta all'attuale crisi energetica è di accelerare la transizione ecologica assicurando al contempo le forniture di gas, che costituiscono il ponte verso un'economia decarbonizzata e sostenibile, e migliorando i meccanismi di funzionamento e la trasparenza dei mercati dell'energia.

Più in generale, è necessario che la difficile fase che stiamo attraversando non distolga l'attenzione, ma anzi rafforzi l'impegno di tutte le amministrazioni e di tutti i livelli di governo ad attuare efficacemente il Piano Nazionale di Ripresa e Resilienza (PNRR), di cui la transizione ecologica è il capitolo più corposo in termini di investimenti programmati. Il completamento a fine 2021 della prima tappa del PNRR, con l'erogazione dei relativi fondi da parte della Commissione, rappresenta un primo importante risultato.

2.3 - Popolazione e territorio

Nella seguente tabella sono riportate le informazioni relative alla popolazione. I dati sono aggiornati alla data del 31 dicembre 2021.

Popolazione legale al Censimento 2011		13.571
Popolazione residente al 31/12/2021	Maschi	11.942
	Femmine	5789
	Nuclei familiari	6153
	Comunità / Convivenze	5119
		4
	Nati nell'anno 2021	84
	Deceduti nell'anno 2021	107
	Saldo naturale	-23
	Immigrati nell'anno 2021	395
	Emigrati nell'anno 2021	308
	Saldo migratorio	87
Popolazione residente al 31/12/2021	In età prescolare (0-6 anni)	553
	In età scuola obbligo (7-14)	1033
	In forza lavoro 1° occupazione (15-29 anni)	1732
	In età adulta (30-65)	5835
	In età senile (oltre 65)	2789
Tasso natalità ultimo quinquennio	Anno	Tasso
	2017	0,81%
	2018	0,71%
	2019	0,78%
	2020	0,80%
	2021	0,70%
Tasso mortalità ultimo quinquennio	Anno	Tasso
	2017	-0,97%
	2018	-0,89%
	2019	-1,00%
	2020	-1,37%
	2021	-0,90%
Popolazione massima insediabile come da strumento urbanistico vigente	abitanti	16.578

Nella seguente tabella sono riportate le informazioni relative al territorio comunale. I dati sono aggiornati alla data del 31 dicembre 2021.

TERRITORIO E AMBIENTE	
Circoscrizioni (n.)	0
Frazioni geografiche (n.)	1 (VILLARETTO)
Superficie Comune (Km ²)	13,18 km ²
Superficie urbana (Km ²)	3,25 km ²
Lunghezza delle strade esterne (Km)	4,75
- di cui in territorio montano (Km)	0
Lunghezza delle strade comunali (Km)	27,15
- di cui in territorio montano (Km)	0
Piano urbanistico comunale approvato	SI
Piano urbanistico comunale adottato:	NO
PUO insediamenti produttivi:	SI
- industriali	SI
- artigianali	NO
- commerciali	SI
Piano urbano del traffico:	SI
Piano energetico ambientale comunale:	SI

2.4 - L'economia insediata

Ad integrazione dell'analisi demografica vuole essere presentata anche una brevissima analisi del contesto socio economico. Il Comune di Borgaro evidenzia una serie di risorse che possono essere sintetizzate nella strategica collocazione del Comune sull'asse tra l'area metropolitana di Torino le valli di Lanzo e l'aeroporto di Caselle e nel buon livello del reddito pro-capite e di istruzione, nonché della densità abitativa.

Il territorio vede una destinazione ancora in gran parte agricola, grazie al suo andamento altimetrico praticamente del tutto pianeggiante, coltivato da imprese agricole moderne, che si integra positivamente con la valenza delle piccole e medie attività produttive localizzate nelle zone a destinazione produttiva poste al confine con Torino, una nella parte meridionale e l'altra nella zona orientale, ove sono presenti imprese industriali e artigiane di varia dimensione che si occupano di lavorazioni manifatturiere.

Sotto il profilo dei collegamenti infrastrutturali il territorio è lambito in due punti periferici dalla tangenziale nord di Torino, mentre è interessato dall'attraversamento del percorso del Raccordo autostradale per l'aeroporto di Caselle, offrendo una buona accessibilità da Torino, dalle valli di Lanzo e dal Canavese, attraverso le numerose strade provinciali che interessano il suo territorio:

- la SP n. 11 che collega Mappano con il centro di Borgaro;
- la nuova SP n. 501 che è di fatto la variante per Venaria che collega la Tangenziale di Torino con la SP n. 1 sempre verso Lanzo Torinese.

Il Comune è interessato dal servizio pubblico con il collegamento della linea ferroviaria Torino Ceres, presentando una stazione dedicata che si trova nella parte occidentale del centro abitato. È altresì interessato anche dalla presenza di collegamenti con autobus di linea che permettono di raggiungere Torino, Caselle, Ciriè e le valli di Lanzo con corse quotidiane.

Le attività commerciali, distribuite su tutto il territorio, si sono sviluppate a partire dalla zona centrale, che presenta una evidente concentrazione in corrispondenza del Vecchio Nucleo e delle vie limitrofe, nel quale è stato riconosciuto un Addensamento Storico Rilevante di tipo A.1 ai sensi di quanto previsto dalla DCR 59-1031 del 24 marzo 2006.

Tale addensamento è stato riconosciuto nel nucleo centrale con l'aggiunta di alcune vie che ne costituiscono il naturale prolungamento. Circa la metà degli esercizi commerciali presenti sul territorio si vanno a concentrare nella zona che è stata riconosciuta come addensamento storico rilevante di tipo A.1, a indicare l'importanza che svolge questa parte della città nel fornire il servizio al consumatore.

Nell'area di via Ciriè è altresì ospitato il mercato settimanale del giovedì pomeriggio.

L'addensamento A.1 è esteso sino all'area di via Gramsci (Centro Agorà), caratterizzata da un'apprezzabile presenza di esercizi commerciali oltre che da due mercati settimanali (martedì e sabato) con una buona presenza residenziale di contorno.

L'ubicazione degli esercizi commerciali, le modalità di accesso agli stessi, le caratteristiche del tessuto urbano in cui sono ubicati, fanno sì che le vie e le piazze appartenenti all'addensamento individuato, presentino una concreta presenza commerciale, definendo un vero e proprio *luogo del commercio*.

Ai sensi della DCR 59-1031 del 24 marzo 2006 è stato inoltre riconosciuto un Addensamento urbano forte di tipo A.3 lungo l'asse di via Lanzo, caratterizzato dal susseguirsi di attività commerciali, paracommerciali e di servizi.

Le modifiche apportate alla viabilità extra comunale, in particolare con la creazione della variante di Venaria e con la circonvallazione dell'abitato cittadino, pongono le basi per una consistente riqualificazione urbanistica di via Lanzo, trasformandola da elemento di divisione in nuovo asse di sviluppo della Città.

Tale processo potrà riguardare in primo luogo le attività di più limitate dimensioni, che gioveranno di un arredo urbano rinnovato e di un assetto viario maggiormente confacente alle necessità della clientela.

La riqualificazione di via Lanzo, come delineata, troverà completamente nell'area posta all'entrata meridionale della Città, ai confini con Torino, caratterizzata da una zona industriale, retaggio delle programmazioni urbanistiche degli anni Sessanta/Settanta, che da sempre si presenta come ingresso poco qualificato.

La necessità di recuperare parte degli immobili che ospitano attività industriali sempre più in disuso, unitamente alla realizzazione della viabilità legata al nuovo svincolo della Reggia di Venaria, consente di avviare una programmazione urbanistica e commerciale finalizzata a innescare processi di trasformazione e riconversione.

Con D.C.C. n. 14 del 30.04.2013, è stata riconosciuta, nel tratto di via Lanzo al confine di Torino, una Localizzazioni Commerciali Urbano-Periferiche Non Addensate L.2 di dimensione di circa 30.000,00 mq di superficie. Parallelamente, nell'ottica di una più ampia riqualificazione dell'area, sono state avviate le procedure inerenti la stipula, con la Regione Piemonte e la Provincia di Torino, di un accordo di programma per le Localizzazioni L.2 di superficie superiore a 40.000 mq, al fine di ricomprendere l'intera area oggetto di trasformazione.

Sul territorio sono inoltre riconosciute due localizzazioni Urbane non addensate Via Mazzini angolo Via Garibaldi e Via Diaz angolo via Risorgimento che rappresentano aree delimitate di sviluppo commerciale e una localizzazione urbano periferica di tipo L.2 in zona America, individuata per consentire la diffusione delle grandi e medio grandi strutture di vendita nella parte più periferica del territorio comunale. Tale area, che si pone come ideale prolungamento di viale Martiri, già fin da ora vede le condizioni ottimali per favorire lo sviluppo e l'ammodernamento del commercio, in sinergia con quello che opera nel contesto più centrale.

La zona non è attualmente interessata dalla presenza di costruzioni di qualsiasi tipo, né tanto meno che ospitano attività di tipo commerciale o artigianale, anche se gli strumenti di programmazione delineano una specifica caratterizzazione di questo ambito territoriale, vocato alla destinazione produttivo – commerciale, così come stabilito dal Piano Regolatore Generale del Comune. L'area in oggetto è dislocata in posizione strategica rispetto allo svincolo della tangenziale di Venaria nella zona nord - occidentale del territorio.

Sul territorio comunale risultano attive 1129 imprese, la cui distribuzione per tipologia di attività è rappresentata nella seguente tabella:

Attività svolte sul territorio dell'ente al 31.12.2021 (fonte Camera di Commercio)

ATTIVITA'	N°
COLTIVAZIONI AGRICOLE E PRODUZIONE DI PRODOTTI ANIMALI, CACCIA E SERVIZI CONNESSI	24
ESTRAZIONE DI MINERALI DA CAVE E MINIERE	1
INDUSTRIE ALIMENTARI	6
INDUSTRIE TESSILI	6
CONFEZIONE DI INDUMENTI E TESSUTI	4
INDUSTRIA DEL LEGNO	4
FABBRICAZIONE DI CARTA E DI PRODOTTI DI CARTA	4
STAMPA E RIPRODUZIONE DI SUPPORTI REGISTRATI	8
FABBRICAZIONE DI PRODOTTI CHIMICI	3
FABBRICAZIONE DI ARTICOLI IN GOMMA E MATERIE PLASTICHE	11
FABBRICAZIONE DI ALTRI PRODOTTI DELLA LAVORAZIONE DI MINERALI NON METALLIFERI	3
METALLURGIA	3
FABBRICAZIONE DI PRODOTTI IN METALLO (ESCLUSI MACCHINARI E ATTREZZATURE)	60
FABBRICAZIONE DI COMPUTER E PRODOTTI DI ELETTRONICA E OTTICA; APPARECCHI ELETTROMEDICALI, APPARECCHI DI MISURAZIONE E DI OROLOGI	2
FABBRICAZIONE DI MACCHINARI E APPARECCHIATURE	33

FABBRICAZIONE DI AUTOVEICOLI, RIMORCHI E SEMIRIMORCHI	6
FABBRICAZIONE DI ALTRI MEZZI DI TRASPORTO	5
FABBRICAZIONE DI MOBILI	8
ALTRE INDUSTRIE MANIFATTURIERE	15
RIPARAZIONE, MANUTENZIONE ED INSTALLAZIONE DI MACCHINE ED APPARECCHIATURE	13
FORNITURA DI ENERGIA ELETTRICA, GAS, VAPORE E ARIA CONDIZIONATA	7
ATTIVITÀ DI RACCOLTA, TRATTAMENTO E SMALTIMENTO DEI RIFIUTI; RECUPERO DEI MATERIALI	6
COSTRUZIONE DI EDIFICI	22
INGEGNERIA CIVILE	2
LAVORI DI COSTRUZIONE SPECIALIZZATI	124
COMMERCIO ALL'INGROSSO E AL DETTAGLIO E RIPARAZIONE DI AUTOVEICOLI E MOTOCICLI	70
COMMERCIO ALL'INGROSSO (ESCLUSO QUELLO DI AUTOVEICOLI E DI MOTOCICLI)	116
COMMERCIO AL DETTAGLIO (ESCLUSO QUELLO DI AUTOVEICOLI E DI MOTOCICLI)	154
TRASPORTO TERRESTRE E TRASPORTO MEDIANTE CONDOTTE	72
MAGAZZINAGGIO E ATTIVITÀ DI SUPPORTO AI TRASPORTI	13
SERVIZI POSTALI E ATTIVITÀ DI CORRIERE	3
ATTIVITÀ DI ALLOGGIO - HOTEL - AFFITTACAMERE	2
ATTIVITÀ DEI SERVIZI DI RISTORAZIONE	64
TELECOMUNICAZIONI	2
PRODUZIONE DI SOFTWARE, CONSULENZA INFORMATICA E ATTIVITÀ CONNESSE	7
ATTIVITÀ DEI SERVIZI D'INFORMAZIONE E ALTRI SERVIZI INFORMATICI	5
ATTIVITÀ DI SERVIZI FINANZIARI (ESCLUSE LE ASSICURAZIONI E I FONDI PENSIONE)	4
ASSICURAZIONI, RIASSICURAZIONI E FONDI PENSIONE (ESCLUSE LE ASSICURAZIONI SOCIALI OBBLIGATORIE)	1
ATTIVITÀ AUSILIARIE DEI SERVIZI FINANZIARI E DELLE ATTIVITÀ ASSICURATIVE	23
ATTIVITÀ IMMOBILIARI	53
ATTIVITÀ LEGALI E CONTABILITÀ	2
ATTIVITÀ DI DIREZIONE AZIENDALE E DI CONSULENZA GESTIONALE	10
ATTIVITÀ DEGLI STUDI DI ARCHITETTURA E D'INGEGNERIA; COLLAUDI ED ANALISI TECNICHE	8
PUBBLICITÀ E RICERCHE DI MERCATO	6
ALTRE ATTIVITÀ PROFESSIONALI, SCIENTIFICHE E TECNICHE	19
ATTIVITÀ DI NOLEGGIO E LEASING OPERATIVO	3
ATTIVITÀ DEI SERVIZI DELLE AGENZIE DI VIAGGIO, DEI TOUR OPERATOR E SERVIZI DI PRENOTAZIONE E ATTIVITÀ CONNESSE	3
SERVIZI DI PULIZIA E CURA PER EDIFICI E PAESAGGIO	25
SERVIZI DI SOSTEGNO ALLE IMPRESE	13
ISTRUZIONE E CORSI DI FORMAZIONE VARIA	10
ASSISTENZA SOCIALE E SANITARIA	8
ATTIVITÀ CREATIVE, ARTISTICHE E DI INTRATTENIMENTO	2
ATTIVITÀ RIGUARDANTI LE LOTTERIE, LE SCOMMESSE, LE CASE DA GIOCO	3
ATTIVITÀ SPORTIVE, DI INTRATTENIMENTO E DI DIVERTIMENTO	6
RIPARAZIONE DI COMPUTER E DI BENI PER USO PERSONALE E PER LA CASA	5
LAVANDERIA,	6
ESTETISTI, PARRUCCHIERI, CENTRI BENESSERE, TATTOO E PIERCING	28
SERVIZI POMPE FUNEBRI	4
TOTALE	1130

2.5 - Struttura organizzativa dell'ente

La tabella seguente riporta i profili professionali previsti nella dotazione organica e quelli in servizio.

DIRIGENTI TEMPO PIENO				
CAT.	PROFILO PROFESSIONALE	N. posti coperti	N. posti vacanti	Totali
DIR.	Dirigente Tecnico 110 c.1	1	0	1
DIR.	Dirigente amministrativo contabile	1	0	1
TOTALE DIRIGENTI		2	0	2
DIPENDENTI DELLE CATEGORIE A TEMPO PIENO				
CAT.	PROFILO PROFESSIONALE	N. posti coperti	N. posti vacanti	Totali
D	Istruttore direttivo tecnico (*)	2	0	2
D	Istruttore direttivo amministrativo	1	1	2
D	Istruttore direttivo amministrativo - contabile	1	1	2
D	Bibliotecario	1	0	1
D	Comandante Polizia Locale – Commissario	1	0	1
D	Istruttore direttivo Polizia Locale – Vice Commissario	0	1	1
TOTALE D		6	3	9
C	Agente di polizia municipale	7	0	7
C	Istruttore amministrativo	7	0	7
C	Istruttore amministrativo - contabile	4	0	4
C	Istruttore contabile	2	0	2
C	Istruttore tecnico (**)	3	0	3
C	Educatore 1°infanzia	1	0	1
TOTALE C		24	0	24
B3	Messo / Autista	1	0	1
B3	Operaio specializzato	1	0	1
TOTALE B3		2	0	2
B	Esecutore servizi 1°infanzia	2	0	2
B	Esecutore amministrativo - contabile	2	0	2
B	Operaio specializzato	0	1	1
TOTALE B		4	1	5
A	Operatore servizi 1^infanzia	1	0	1
TOTALE A		1	0	1
TOTALE DIPENDENTI A TEMPO PIENO		37	4	41
TOTALE COMPLESSIVO (compreso Dirigenti)		39	4	43

(*) di cui 1 in aspettativa per nomina a dirigente 110 c.1

(**) di cui 1 in aspettativa per nomina ex art. 110 presso altro Ente

DIPENDENTI TEMPO DETERMINATO				
CAT.	PROFILO PROFESSIONALE	N. posti coperti	N. posti vacanti	Totali
PART-TIME AL 50%				
C	Istruttore tecnico	0	1	1
TOTALE PART TIME		0	1	1
TOTALE COMPLESSIVO TEMPO DETERMINATO		0	1	1

CITTA' DI BORGARO TORINESE

Organigramma

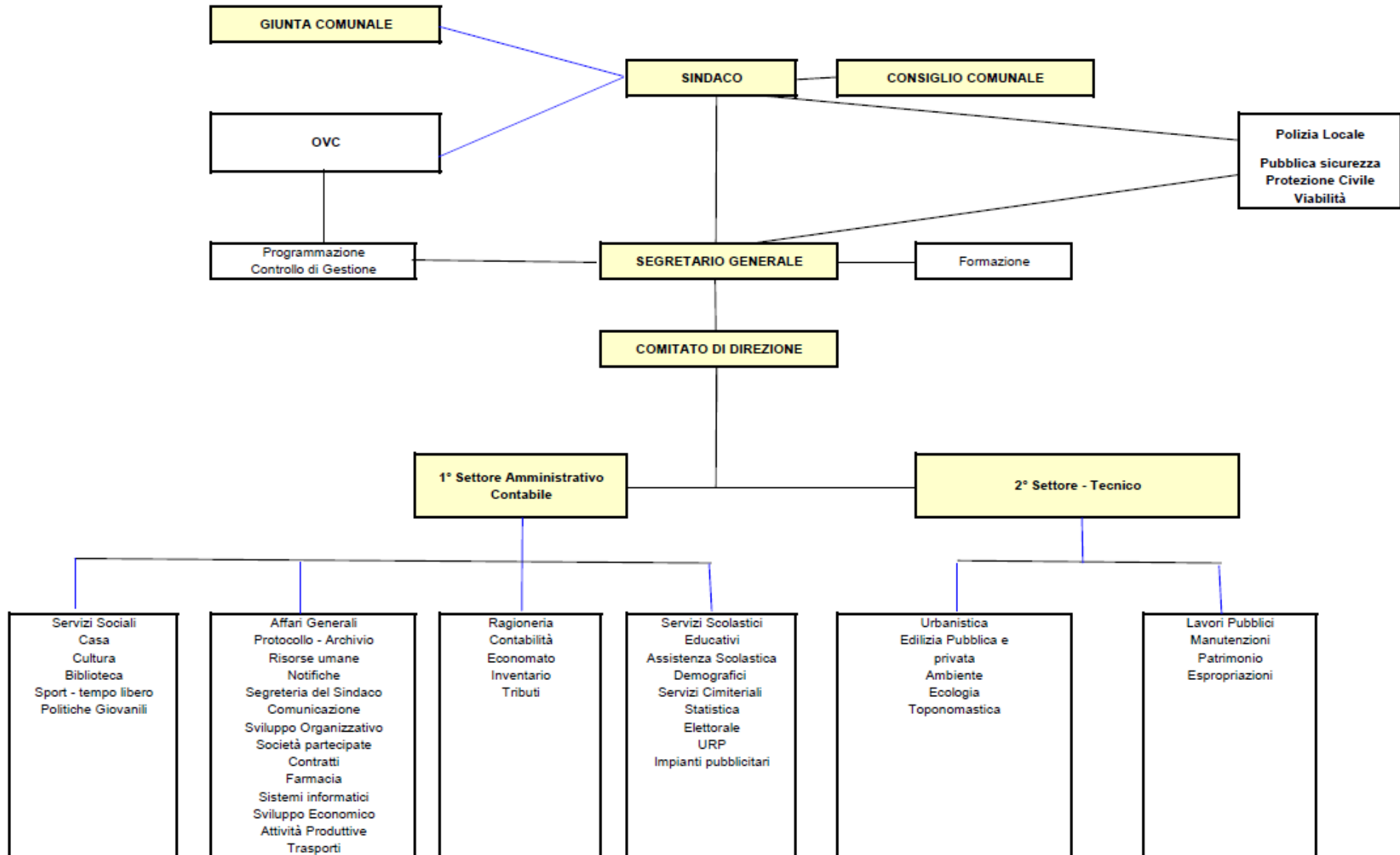

3 - Analisi delle condizioni interne

3.1 - Strutture operative dell'Ente

TIPOLOGIA	ESERCIZIO IN CORSO	PROGRAMMAZIONE PLURIENNALE		
	2022	Anno 2023	Anno 2024	Anno 2025
Asili nido n. 2	Posti n. 74	Posti n. 74	Posti n. 74	Posti n. 74
Scuole materne n. 2	Posti n. 203	Posti n. 270	Posti n. 270	Posti n. 270
Scuole elementari n. 2	Posti n. 554	Posti n. 620	Posti n. 620	Posti n. 620
Scuole medie n. 1	Posti n. 317	Posti n. 400	Posti n. 400	Posti n. 400
Farmacie Comunali	n. 1	n. 1	n. 1	n. 1
Rete fognaria in Km.				
- bianca	20	20	20	20
- nera	20	20	20	20
- mista	10	10	10	10
Esistenza depuratore	SI	SI	SI	SI
Rete acquedotto in Km.	20	20	20	20
Attuazione servizio Idrico integrato	SI	SI	SI	SI
Aree verdi, parchi, giardini	n. 830 ha. 17,5	n. 840 ha. 18	n. 840 ha. 18	n. 840 ha. 18
Punti luce illuminazione pubblica	n. 2247	n. 2250	n. 2250	n. 2250
Rete gas in Km.	40	40	40	40
Raccolta rifiuti in quintali:				
	66.640	60.000	60.000	60.000
- racc. diff.ta	SI	SI	SI	SI
Esistenza discarica	NO	NO	NO	NO
Mezzi operativi	n. 3	n. 3	n. 3	n. 3
Veicoli*	n. 8	n. 8	n. 8	n. 8
Centro elaborazione dati	No	No	No	No
Personal computer	n. 55	n. 55	n. 55	n. 55
Altre strutture: 1 piscina, 1 palazzetto dello sport, 9 impianti sportivi diversi				

* utilizzati dai dipendenti - compreso scuolabus

3.2 - Organizzazione e modalità di gestione dei servizi pubblici

I servizi pubblici erogati dall'ente sono riconducibili alle seguenti aree tematiche.

INFANZIA

Progetto "Crescere insieme"

Trattasi di un progetto nato come supporto alla genitorialità, soprattutto nei confronti delle famiglie impossibilitate ad inserire i propri figli nella fascia di età 0-6 in ambienti socio-educativi.

Il progetto iniziale nasce negli anni 2015-2016, in collaborazione e con il supporto economico della Compagnia di San Paolo, coinvolgendo anche altri settori dell'ambito educativo e sociale, quali l'Istituto Comprensivo, la A.S.L.TO4, i pediatri locali e varie associazioni di volontariato.

Dal 2019 il progetto è stato totalmente finanziato dal Comune di Borgaro Torinese, potenziando le dotazioni di materiale didattico e giochi educativi, nonché con arredi funzionali all'età evolutiva dei piccoli utenti. Sono stati utilizzati gli spazi disponibili presso la scuola Grosa, ossia aule non utilizzate per attività didattiche e/o laboratori, opportunamente arredate e rese confortevoli per una migliore gestibilità da parte dei nuclei, dei bambini e degli specialisti psico-pedagogici che hanno elaborato diverse proposte ludiche, ricreative e di apprendimento per i piccoli "attori".

In particolare, si ricordano i laboratori di pittura e di creatività con materiali tipo argilla, le lezioni di giardinaggio con la semina di piantine varie e non da ultimo il laboratorio delle "coccole".

Purtroppo, causa pandemia dovuta al COVID-19, tutte le attività legate al progetto "Crescere insieme" sono dovute terminare a fine febbraio 2020. L'Amministrazione, sempre molto attenta alle tematiche legate alla prima infanzia, si impegnerà a trovare spazi alternativi, opportunamente adeguati alle esigenze tipiche dei piccoli fruitori di tale progetto.

Ludoteca

In parte il discorso si ricollega al punto precedente, in quanto l'esigenza di una ludoteca nasce principalmente dalla considerazione di destinare risorse a quella fascia di età che, soprattutto in questo periodo, vede famiglie sempre più impossibilitate a sostenere le rette di un asilo nido, ma che allo stesso tempo hanno necessità di relazionarsi con i loro pari, dando la possibilità ai loro figli più piccoli di frequentare coetanei in ambienti extrafamiliari, dove possano per qualche ora svagarsi e divertirsi. Al momento la ricerca dell'ubicazione e l'allestimento della ludoteca è ferma, in attesa di migliori prospettive soprattutto sul piano sanitario, sempre in considerazione dell'attuale periodo di pandemia legata al COVID-19.

SCUOLA

Sostegno alla disabilità

L'Amministrazione del Comune di Borgaro da sempre si è caratterizzata per una grandissima attenzione agli alunni diversamente abili. Certamente in questi ultimi anni si è assistito ad un incremento di casi di sostegno, tutti certificati, per i quali si è cercato di dare il massimo della disponibilità in termini di assistenza scolastica attuata tramite educatori selezionati dalla cooperativa che ha in appalto il servizio.

Bisogna considerare che negli ultimi anni lo Stato ha nettamente diminuito le ore di sostegno presso tutte le scuole di ogni ordine e grado; pertanto, nonostante la spesa da sostenere sia stata decisamente superiore alle previsioni di bilancio, l'Amministrazione ha sempre accolto le richieste pervenute dall'Istituto Comprensivo, aiutando in tal modo le famiglie che altrimenti sarebbero rimaste "sole" a gestire i problemi scolastici dei propri figli con disabilità.

Molto è stato fatto, se si pensa che nell'arco di 10 anni i casi di sostegno sono quasi triplicati, sia in termini di "alunni" che in termini di ore pro-capite.

Questa Amministrazione certamente si sta distinguendo proprio per l'attenzione concreta ai singoli casi di sostegno, attuata con la dovuta cautela nei confronti degli alunni, delle famiglie e sempre in piena sinergia con l'istituto comprensivo, con gli assistenti sociali, laddove necessario, e con le strutture di neuropsichiatria, oltre che con la cooperativa assegnataria dell'appalto.

Il sostegno comunale viene inoltre erogato ad alunni diversamente abili borgaresi che risultano iscritti in scuole dei Comuni limitrofi.

Mensa scolastica

La mensa è affidata a ditta specializzata del settore, a seguito di regolare gara d'appalto.

Il servizio è stato adeguato alla necessità derivanti dall'emergenza da Coronavirus, intervenendo per garantire il rispetto delle stringenti richieste normative che hanno, tra l'altro, reso inutilizzabili i refettori e richiesto l'attivazione di una puntuale distribuzione dei pasti nelle singole classi e sezioni.

Superata l'emergenza sanitaria il servizio nei refettori sarà riattivato in tutte le scuole del territorio a partire dall'a.s. 2022/23.

Servizio pre/post scuola, trasporto scolastico e asilo nido

Il servizio di pre e post scuola, così come il trasporto e il sostegno agli alunni diversamente abili sono gestiti da una cooperativa sociale, a seguito di regolare gara d'appalto.

Inoltre, l'asilo nido comunale si avvale della collaborazione di personale educativo integrativo, selezionato dalla stessa cooperativa sociale che si occupa degli altri servizi scolastici (pre-post scuola, trasporto e sostegno). I servizi di cui sopra sono stati adeguati alle richieste normative derivanti dalla pandemia in corso.

Da settembre 2021 la gestione dell'asilo nido di via Garibaldi è stata internalizzata, sotto il profilo educativo e di gestione delle rette, affidando ad apposita società esterna selezionata in sede di gara l'erogazione del servizio educativo. Nel corso del 2021 è stato avviato un processo di omogeneizzazione delle caratteristiche del servizio offerto nelle due strutture comunali presenti sul territorio, che dovrebbe presumibilmente concludersi entro la fine dell'a.s. 2021/22 per poi stabilizzarsi dall'anno successivo. È inoltre stato completamente rinnovato l'arredo del nido di via Savant.

Nel luglio 2022, a seguito delle modifiche organizzative e gestionali di cui sopra, si è provveduto all'adeguamento del Regolamento degli Asili Nido comunali nonché della carta dei servizi. Ulteriori modifiche relative all'organizzazione della cucina della struttura di via Savant saranno effettuate a partire dall'a.s. 2022/23, comprensive dell'uniformazione dei menù.

POLITICHE ABITATIVE

Interventi di sostegno economico alle famiglie in difficoltà

L'Amministrazione, sempre molto attenta alle problematiche sociali, ha adottato la linea di accompagnare le famiglie in difficoltà abitativa trovando loro una provvisoria sistemazione alberghiera, tale da consentire il mantenimento dei contatti umani a livello territoriale e soprattutto in considerazione della presenza di figli minori che frequentino le scuole del territorio. Quindi, con il supporto operativo dei servizi sociali, si è cercato, laddove possibile, di assegnare alloggi di edilizia sociale in emergenza abitativa, rispettando ovviamente le percentuali date dalla Legge Regionale n. 3/2010 e regolamenti collegati.

Importantissima la collaborazione con gli Assistenti Sociali, che consentono di dare il giusto inquadramento alle singole famiglie, con particolare attenzione alle situazioni di maggiore fragilità dovuta alla presenza di soggetti disabili o fortemente depressi.

Diversi Comuni aderenti al CIS hanno avviato un percorso di studio e progettazione condivisa, finalizzata alla finalizzata a delegare al Consorzio Intercomunale dei Servizio Sociali la funzione dell'emergenza abitativa, in modo da valorizzare gli aspetti sociali connessi a tale tematiche e consentire interventi coordinati con finalità sociali. Tale attività è culminata nell'approvazione del Regolamento per il Servizio delle Emergenze Abitative (D.C.C. n. 54/2021) e nell'attivazione del servizio da parte del CIS nel mese di aprile 2022 previo espletamento di apposita gara d'appalto.

Particolare attenzione è stata inoltre rivolta alle graduatorie dei bandi di Edilizia Sociale e al riordino amministrativo dei contratti in essere.

Cimitero comunale

La gestione del cimitero è affidata a ditta esterna, mediante gara d'appalto. Vengono effettuate sepolture nelle varie forme richieste dai cittadini (tumulazione salma in loculo o in tomba di famiglia, in celletta a

seguito di cremazione, oppure inumazione in fossa); estumulazioni, esumazioni o traslazioni di salme; gestione del verde e delle aree di pertinenza sia interne che esterne.

Con l'anno 2022 è stato avviato un progetto di digitalizzazione dell'archivio cimiteriale, anticipato nel 2021 dalla revisione della cartografia dei loculi delle campate di più risalente costituzione, nonché dell'archivio cartaceo. Nel corso del 2022 è stato inoltre avviata la prevendita di 60 loculi e 50 cellette di nuova costruzione, nonché riordinati gli aspetti legati alle tariffe delle concessioni e dei trasporti funerari. Per la fine dell'anno è previsto il completamento della sottoscrizione e registrazione dei contratti cimiteriali.

Servizi di igiene urbana

I servizi di igiene ambientale ed in particolare la raccolta dei rifiuti solidi urbani e l'igiene del suolo pubblico sono svolti dalla società partecipata SETA S.p.A.

Servizio idrico integrato

Il servizio idrico integrato costituito dall'insieme dei servizi pubblici di acquedotto, fognatura e depurazione è svolto dalla società partecipata SMAT S.p.A.

Servizi socio-assistenziali

I servizi socio-assistenziali del Comune sono gestiti dal CIS di Ciriè.

Grado di copertura dei servizi a domanda individuale

Con riferimento alle entrate derivanti dalla erogazione dei principali servizi a domanda individuale da parte del nostro ente si riportano le percentuali di copertura rilevate nel rendiconto di gestione 2021:

• gestione asilo nido	38,50%
• gestione pre e post scuola	14,64%
• gestione mensa scolastica	64,36%
• gestione centri estivi	32,00%

3.3 - Le partecipazioni e la loro razionalizzazione

Nella tabella seguente sono riportati gli enti e le società partecipate e controllate dell'ente così come individuate con deliberazione di Giunta Comunale n. 132 del 23 dicembre 2021 (anche se non inserite nel G.A.P. sono altresì incluse le società partecipate a capitale misto SETA S.p.A. e TRM S.p.A.)

TIPOLOGIA SOGGETTO	DENOMINAZIONE	DESCRIZIONE ATTIVITA'
Enti strumentali partecipati	A.T.O. 3 CONSORZIO DI BACINO 16 AGENZIA PER LA MOBILITA' METROPOLITANA E REGIONALE C.I.S.S. - CONSORZIO INTERCOMUNALE DEI SERVIZI SOCIO ASSISTENZIALI C.I.T. - CONSORZIO INTERCOMUNALE TORINESE CONSORZIO IRRIGUO RIVA SINISTRA STURA	Autorità per la gestione del servizio idrico integrato Sviluppo sostenibile e tutela del territorio e dell'ambiente Trasporto e diritto alla mobilità Diritti sociali, politiche sociali e famiglie Assetto del territorio ed edilizia abitativa Gestione e manutenzione canali irrigui
Società partecipate	SOCIETA' METROPOLITANA ACQUE TORINO S.p.A. SAT - SERVIZI AMMINISTRATIVI TERRITORIALI SETA S.p.A. TRM S.p.A.	Servizi di gestione del ciclo integrato delle acque Servizi istituzionali, generali e di gestione Gestione integrata dei rifiuti solidi urbani e assimilati Smaltimento rifiuti

La legge di stabilità per il 2015 (legge 190/2014) ha imposto agli enti locali l'avvio un *"processo di razionalizzazione"* delle società e delle partecipazioni, dirette e indirette, allo scopo di assicurare il *"coordinamento della finanza pubblica, il contenimento della spesa, il buon andamento dell'azione amministrativa e la tutela della concorrenza e del mercato"*.

Con D.C.C. n. 10 del 26.03.2015 è stato pertanto approvato il "Piano operativo di razionalizzazione delle società partecipate e delle partecipazioni societarie" ai sensi di quanto disposto dall'art. 1, comma 612 della legge 190/2014, ispirato ai seguenti criteri generali:

- eliminare le società e le partecipazioni non indispensabili al perseguimento delle finalità istituzionali, anche mediante liquidazioni o cessioni
- sopprimere le società che risultino composte da soli amministratori o da un numero di amministratori superiore a quello dei dipendenti
- eliminare le partecipazioni in società che svolgono attività analoghe o similari a quelle svolte da altre società partecipate o da enti pubblici strumentali, anche mediante operazioni di fusione o di internalizzazione delle funzioni
- aggregare società di servizi pubblici locali di rilevanza economica
- contenere i costi di funzionamento, anche mediante la riorganizzazione degli organi amministrativi e di controllo e delle strutture aziendali, ovvero riducendo le relative remunerazioni

Considerato che, come dettagliato nel Piano di razionalizzazione, tutte le società attualmente soggette a partecipazione diretta del Comune di Borgaro Torinese svolgono servizi di natura fondamentale, di interesse generale e nell'ambito delle competenze comunali, si ritiene necessario che l'Ente mantenga la sua quota di partecipazione nelle stesse.

In particolare, per quanto concerne SETA S.p.A., SMAT S.p.A. e TRM S.p.A. si tratta di società costituite in ambito d'area per l'erogazione di servizi pubblici locali, in attuazione di discipline di settore nazionali, che hanno peraltro comportato l'aggregazione di altre società di servizi pubblici locali di rilevanza economica. Si tratta di società partecipate e non controllate dal Comune di Borgaro e la partecipazione consente l'erogazione di servizi fondamentali ai cittadini.

La società SAT scarl riveste un ruolo fondamentale per la gestione di servizi comunali e per l'erogazione di servizi strumentali al Comune, nell'ambito dei quali dovrà essere posta massima attenzione all'ottimizzazione dell'attività e dei relativi costi di gestione, secondo criteri di efficacia, efficienza ed economicità. La SAT scarl ha assunto con decorrenza 1° gennaio 2018 la gestione del servizio tributi dell'Ente, precedentemente gestito dalla società GM s.r.l.

Nel mese di dicembre 2020 è stata completata la liquidazione della Società GM s.r.l.

L'Ente, nel corso dell'esercizio 2020, ha proceduto all'incremento partecipazione societaria in Seta s.p.a. mediante acquisto di parte della partecipazione posseduta dal Consorzio di Bacino 16.

Per quanto attiene SAT Scrl, la quota di partecipazione detenuta dal Comune era precedentemente suddivisa tra una partecipazione diretta e una indiretta per tramite di G.M. Srl. Con la chiusura della liquidazione della società GM, la quota indiretta è stata acquisita dal Comune. La partecipazione del Comune di Borgaro Torinese in SAT Scrl è pertanto rimasta invariata nell'ammontare, ma ha assunto carattere di partecipazione diretta.

Nel corso del 2022 sarà formalizzato il trasferimento a favore del Comune di Mappano, in attuazione della L.R. 3/2013, di una parte delle quote relative a partecipazioni in Società.

3.4 - Programmazione degli Investimenti

Il piano degli investimenti per l'esercizio 2023 prevede nuovi interventi per un totale pari ad euro 3.395.124,00.

INVESTIMENTI	IMPORTO
Acquisto materiale informatico serv. Comunali	6.000,00
Acquisto mobili e arredi uffici comunali	5.000,00
Manutenzione straordinaria immobili comunali.	30.000,00
Adeguamento impianti gestione calore	25.000,00
Acquisto attrezzature polizia municipale	9.250,00
Manutenzione straordinaria scuole materne	5.000,00
Manutenzione straordinaria scuola elementare	5.000,00
Acquisto attrezzature informatiche scuole	2.000,00
Acquisto mobili e arredi per scuole	5.000,00
Manutenzioni straordinarie scuole medie	3.000,00
Riqualificazione piazza vittorio veneto - fondi PNRR - missione 5 componente 2 investimento 2.2. `piani urbani integrati` - quota parte finanziata	723.642,00

Riqualificazione piazza vittorio veneto - fondi PNRR - missione 5 componente 2 investimento 2.2. `piani urbani integrati` - quota parte co-finanziata Ente	517.000,00
Riqualificazione immobile ex vigel - fondi PNRR - missione 5 componente 2 investimento 2.2. `piani urbani integrati` - quota parte finanziata	812.232,00
Riqualificazione immobile ex vigel - fondi PNRR - missione 5 componente 2 investimento 2.2. `piani urbani integrati` - quota parte co-finanziata Ente	970.000,00
Manutenzione straordinaria impianti sportivi	4.000,00
Manutenzione straordinaria strade comunali	50.000,00
Adeguamento impianti di illuminazione pubblica e semaforici	10.000,00
Realizzazione opere a scomputo	200.000,00
Arredo urbano	8.000,00
Manutenzione straordinaria asili nido	5.000,00
TOTALE	3.395.124,00

Le fonti di finanziamento previste per la copertura delle spese di investimento sopra indicate sono imputabili ai proventi derivanti dai controlli del mancato rispetto del codice della strada, da oneri di urbanizzazione o per scomputo di oneri di urbanizzazione, da monetizzazione aree e dalla vendita di diritti di superficie, da contributi dallo Stato, da trasferimento fondi PNRR e da Fondo Pluriennale Vincolato.

3.5 - Politica tributaria

Negli ultimi anni si è assistito ad un continuo evolvere in materia di tributi locali; in particolare, l'abolizione della TASI e la riformulazione dell'IMU, oltre alla nascita del "canone patrimoniale di concessione, autorizzazione o esposizione pubblicitaria" che di fatto sostituisce la Tassa per l'Occupazione di Spazi ed Aree Pubbliche (Tosap), l'Imposta Comunale sulla Pubblicità (ICP) e il Diritto sulle Pubbliche Affissioni (DPA), con entrata in vigore il 1° gennaio 2021.

Per la Tari, dall'anno 2020, sono entrate in vigore nuove metodologie nella predisposizione del Piano Economico Finanziario, nella determinazione delle tariffe e delle relative scadenze, così come disposto dalla normativa e dall'Autorità di Regolazione per Energia Reti e Ambiente (ARERA), a cui è stato attribuito per legge il potere di regolamentazione (art. 1, comma 527 L. 205/2017).

L'Autorità di Regolazione per l'Energia Reti e Ambiente (ARERA), con deliberazione n. 363/2021/R/RIF del 3 agosto 2021 avente ad oggetto "Approvazione del metodo tariffario rifiuti (MTR-2) per il secondo periodo regolatorio 2022-2025" ha aggiornato i criteri di riconoscimento dei costi efficienti di esercizio e di investimento per il periodo 2022-2025, adottando il Metodo Tariffario Rifiuti (MTR-2) e successivi provvedimenti attuativi.

Per quanto riguarda l'Addizionale Comunale Irpef, dopo diversi anni in cui non è variata l'aliquota applicata, a partire dal 2022 il Comune ha deciso l'aumento dello 0,50, portando quindi l'aliquota allo 0,8 per cento.

Per ciascuna delle entrate tributarie si evidenziano i seguenti dati di maggiore interesse:

I.M.U.	
Valutazione dei cespiti imponibili, della loro evoluzione nel tempo, dei mezzi utilizzati per accertarli.	In considerazione dell'esenzione delle abitazioni principali e relative pertinenze dall'imposizione, la valutazione viene fatta considerando il trend della composizione immobiliare restante sulla base di una banca dati costantemente aggiornata.
Illustrazione delle aliquote applicate e dimostrazione della congruità del gettito iscritto per ciascuna risorsa nel triennio in rapporto ai cespiti imponibili.	Si prevede di confermare le aliquote attualmente applicate.
Funzionario responsabile	Individuato con atto della Giunta Comunale.

Nella seguente tabella sono riportate le aliquote IMU previste per l'esercizio 2022.

Fattispecie	Aliquota	Detrazione
Abitazione principale classificata nelle categorie catastali A/1, A/8 e A/9 (s'intende la dimora abituale e la residenza del soggetto passivo e del suo nucleo familiare – unica unità immobiliare sul territorio comunale) e relative pertinenze C/2, C/6 e C/7 nella misura massima di un'unità per ciascuna delle categorie indicate nella misura di 1 unità di pertinenza per ciascuna delle categorie catastali indicate, anche se iscritte in catasto unitamente all'unità ad uso abitativo. (Articolo 4 comma 2 lettere b) e c) Reg. I.M.U.)	0,45%	200 €
Abitazione principale classificata nelle categorie catastali A/1, A/8 e A/9 posseduta a titolo di proprietà o di usufrutto, da anziani o disabili che acquisiscano la residenza in istituti di ricovero o sanitari a seguito di ricovero a condizione che lo stesso immobile non risulti locato, e relative pertinenze. (Articolo 4 comma 6 Reg. I.M.U.)	0,45%	200 €
Alloggi regolarmente assegnati dagli ex-IACP o da enti di edilizia residenziale pubblica comunque denominati	0,55%	200 €
Fabbricati rurali ad uso strumentale	0,10%	/
Aliquota ridotta per le unità immobiliari concesse in uso gratuito a parenti di 1° grado in linea retta che le utilizzino come abitazione principale (ove dimorino e risiedano anagraficamente con il nucleo familiare) e relative pertinenze.	0,86%	/
Unità immobiliari locate a canone concordato a soggetti che le utilizzano come abitazioni principali alle condizioni previste dal: _ contratto di tipo convenzionato e registrato, di cui all'art. 2, comma 3 della Legge 431/98; _ contratto di locazione di natura transitoria e registrato, di cui all'art. 5, comma 1 della Legge 431/98;	0,56%	
Fabbricati classificati nel gruppo catastale D, ad eccezione della categoria D/10	1,06%	
Terreni agricoli ed incolti	0,76%	
Unità immobiliari classificati nel gruppo catastale A (non adibite ad abitazione principale)	1,06%	
Unità immobiliari classificate nelle categorie C/2, C/6 e C/7 (non pertinenze dell'abitazione principale)	1,06%	
Aree fabbricabili	1,06%	

Fattispecie	Aliquota	Detrazione
Unità immobiliari classificate nel gruppo catastale B	0,86%	
Unità immobiliari classificate nella categoria C/1, C/3, C/4 e C/5	0,86%	

ADDIZIONALE COMUNALE ALL'IRPEF	
Valutazione dei cespiti imponibili, della loro evoluzione nel tempo, dei mezzi utilizzati per accertarli.	Il gettito è calcolato sulla base delle entrate accertate nell'esercizio finanziario in corso, tenuto conto degli effetti dell'emergenza sanitaria in corso.
Illustrazione delle aliquote applicate e dimostrazione della congruità del gettito iscritto per ciascuna risorsa nel triennio in rapporto ai cespiti imponibili.	L'aliquota viene portata all'8 per mille con soglia di esenzione ad € 17.000=.
Funzionario responsabile	Individuato con atto della Giunta Comunale.

TARI	
Valutazione dei cespiti imponibili, della loro evoluzione nel tempo, dei mezzi utilizzati per accertarli.	L'aggiornamento della banca dati è affidato al consorzio di Bacino 16.
Illustrazione delle aliquote applicate e dimostrazione della congruità del gettito iscritto per ciascuna risorsa nel triennio in rapporto ai cespiti imponibili.	Le tariffe applicate sono calibrate sui costi derivanti dai piani finanziari per la gestione dei rifiuti e garantiscono la copertura integrale di tutti i costi del servizio raccolta e quelli amministrativi. Si intendono confermare le fasce di riduzione dell'ISEE e le percentuali di riduzione applicate nel 2022, previste nel Regolamento Comunale.
Funzionario responsabile	Individuato nel Direttore del Consorzio di Bacino 16, gestore del servizio.

3.6 - Gestione del patrimonio immobiliare

Il patrimonio dell'ente è costituito dalle seguenti fattispecie di beni immobili pubblici:

- **beni demaniali** che comprendono strade, piazze, cimiteri, mercati, chiese, immobili d'interesse storico, parchi, aree e giardini pubblici, fontane, canali, acquedotti, musei, ecc.
- **beni patrimoniali indisponibili** ovvero immobili di uso pubblico per destinazione, quindi edifici destinati a sedi di uffici pubblici (Palazzo Comunale, scuole ecc.)
- **beni patrimoniali disponibili** ovvero immobili non più strumentali. L'inserimento dei beni immobili nel piano delle alienazioni ne determina la conseguente classificazione come patrimonio disponibile

Nelle seguenti tabelle si riportano i beni immobili di proprietà comunale.

Beni demaniali

IMMOBILE	DESTINAZIONE D'USO
Cimitero comunale	patrimonio demaniale
Monumento di viale Martiri della Libertà (Pietra da Macina)	patrimonio demaniale
Monumento di via Leinì (Volatile in acciaio)	patrimonio demaniale
Monumento di piazza della Repubblica	patrimonio demaniale
Monumento rotonda via Gramsci (Sculptura in acciaio)	patrimonio demaniale
Viabilità e illuminazione pubblica	patrimonio demaniale
Area verde di via Canavere	patrimonio demaniale
Area verde di via Leinì	patrimonio demaniale
Area verde di via Volpiano	patrimonio demaniale
Area verde di via Italia	patrimonio demaniale
Parco Chico Mendes	patrimonio demaniale
Parco don Banche	patrimonio demaniale
Parco di via Ciriè	patrimonio demaniale
Fognatura	patrimonio demaniale

Beni patrimoniali indisponibili

IMMOBILE	DESTINAZIONE D'USO
Bocciofila di via Volpiano	impianto sportivo
Campo sportivo "Maggioni" di via Santa Cristina	impianto sportivo
Cascina Nuova	associazioni culturali
Chiosco di via Italia 47	patrimonio indisponibile
Comando Polizia Municipale di piazza Europa	uso istituzionale
Compendio sportivo a libero accesso di via Italia	uso sportivo
Sede A.S.L.	uso istituzionale
Complesso socio-ricreativo lago di cava ex cofas meglio noto come isola del pescatore in Località Villaretto	patrimonio disponibile
Scuola materna "Giacomino Peloso" di via Garibaldi 4	uso scolastico
Palazzo Comunale di piazza Vittorio Veneto	uso istituzionale
Piscina comunale di via XX Settembre 11	Impianto sportivo
Scuola elementare "Defassi"	uso scolastico
Scuola elementare "Grosa"	uso scolastico
Scuola materna "Caduti Borgaresi di via Savant	uso scolastico
Scuola media "Carlo Levi"	uso scolastico
Villa Tapparelli di via Matteotti	associazioni culturali

Beni patrimoniali disponibili

IMMOBILE	DESTINAZIONE D'USO
Alloggio di viale Martiri della Libertà	patrimonio disponibile
Autorimessa di via Matteotti 8	patrimonio disponibile
Autorimessa di via Santa Cristina	patrimonio disponibile
2 box auto di piazza della Repubblica	patrimonio disponibile
73 posti auto di piazza della Repubblica	patrimonio disponibile
Alloggi Casa Fiorita	patrimonio disponibile
Complesso immobiliare ex Vigel	patrimonio disponibile
Sede Associazione Alpini di via Stura	patrimonio disponibile

3.7 - Indebitamento ed analisi della relativa sostenibilità

Il Comune di Borgaro Torinese ha al momento n. 1 mutuo contratto con la Cassa Depositi e Prestiti e n. 1 mutuo contratto con l'Istituto per il Credito Sportivo nel 2021, e precisamente:

Finalità	Tasso di interesse	Scadenza	Importo iniziale del mutuo in euro
Parco intercomunale tangenziale verde	4,75	2024	610.000,00
Subentro mutui Uisp per piscina comunale	1,48	2046	611.801,42

L'incidenza degli interessi passivi sui prestiti finora contratti, sommati a quelli derivanti dall'accensione del nuovo mutuo, sulle entrate correnti del penultimo rendiconto precedente o su quelle previste è così illustrata in relazione ai limiti di cui all'art. 204 del TUEL:

Anno	2021	2022	2023	2024	2025
Interessi passivi	13.898,62	14.565,00	12.250,00	9.835,00	7.880,00
Interessi passivi per garanzie fidejussorie					
Entrate correnti	10.377.386,58	10.715.134,11	10.194.542,35	10.219.030,00	9.759.253,00
% su entrate correnti	0,13%	0,14%	0,12%	0,10%	0,08%
Limite art. 204 TUEL	10,00%	10,00%	10,00%	10,00%	10,00%

L'indebitamento dell'ente subisce la seguente evoluzione:

Anno	2021	2022	2023	2024	2025
Residuo debito (+)	251.707,79	772.250,75	670.860,75	606.172,75	539.067,75
Nuovi prestiti (+)	611.801,42				
Prestiti rimborsati (-)	91.258,46	101.390,00	64.688,00	67.105,00	21.480,00
Estinzioni anticipate (-)					
Altre variazioni (-)					
Totale fine anno	772.250,75	670.860,75	606.172,75	539.067,75	517.587,75

SEZIONE OPERATIVA - Parte 1

4 - Equilibri di bilancio

Vengono ora riportati gli equilibri generali per il periodo di programmazione al fine di valutarne in un'ottica comparata la sostenibilità.

EQUILIBRI ECONOMICO-FINANZIARIO			COMPETENZA ANNO 2023	COMPETENZA ANNO 2024	COMPETENZA ANNO 2025
Fondo di cassa all'inizio dell'esercizio		1.971.043,63			
A) Fondo pluriennale vincolato per spese correnti iscritto in entrata	(+)		0,00	0,00	0,00
AA) Recupero disavanzo di amministrazione esercizio precedente	(-)		0,00	0,00	0,00
B) Entrate titoli 1.00 - 2.00 - 3.00 <i>di cui per estinzione anticipata di prestiti</i>	(+)		9.759.253,00 0,00	9.779.014,00 0,00	9.731.434,00 0,00
C) Entrate Titolo 4.02.06 - Contributi agli investimenti direttamente destinati al rimborso dei prestiti da amministrazioni pubbliche	(+)		0,00	0,00	0,00
D) Spese Titolo 1.00 - Spese correnti <i>di cui</i> <i>- fondo pluriennale vincolato</i> <i>- fondo crediti di dubbia esigibilità</i>	(-)		9.762.315,00 0,00 844.578,00	9.779.659,00 0,00 844.578,00	9.777.704,00 0,00 844.578,00
E) Spese Titolo 2.04 - Trasferimenti in conto capitale	(-)		0,00	0,00	0,00
F) Spese Titolo 4.00 - Quote di capitale amm.to mutui e prestiti obbligazionari <i>- di cui per estinzione anticipata di prestiti</i> <i>- di cui Fondo anticipazioni di liquidità</i>	(-)		64.688,00 0,00 0,00	67.105,00 0,00 0,00	21.480,00 0,00 0,00
G) Somma finale (G=A-AA+B+C-D-E-F)			-67.750,00	-67.750,00	-67.750,00
ALTRE POSTE DIFFERENZIALI, PER ECCEZIONI PREVISTE DA NORME DI LEGGE, CHE HANNO EFFETTO SULL'EQUILIBRIO EX ARTICOLO 162, COMMA 6, DEL TESTO UNICO DELLE LEGGI SULL'ORDINAMENTO DEGLI ENTI LOCALI					
H) Utilizzo avanzo di amministrazione per spese correnti <i>di cui per estinzione anticipata di prestiti</i>	(+)		0,00 0,00	0,00	0,00
I) Entrate di parte capitale destinate a spese correnti in base a specifiche disposizioni di legge o dei principi contabili <i>di cui per estinzione anticipata di prestiti</i>	(+)		97.000,00 0,00	97.000,00 0,00	97.000,00 0,00
L) Entrate di parte corrente destinate a spese di investimento in base a specifiche disposizioni di legge o dei principi contabili	(-)		29.250,00	29.250,00	29.250,00
M) Entrate da accensione di prestiti destinate a estinzione anticipata dei prestiti	(+)		0,00	0,00	0,00
EQUILIBRIO DI PARTE CORRENTE					
O=G+H+I-L+M			0,00	0,00	0,00

EQUILIBRI ECONOMICO-FINANZIARIO		COMPETENZA ANNO 2023	COMPETENZA ANNO 2024	COMPETENZA ANNO 2025
P) Utilizzo avanzo di amministrazione per spese di investimento	(+)	0,00		
Q) Fondo pluriennale vincolato per spese in conto capitale iscritto in entrata	(+)	1.487.000,00	0,00	0,00
R) Entrate Titoli 4.00 - 5.00 - 6.00	(+)	1.975.874,00	410.000,00	410.000,00
C) Entrate Titolo 4.02.06 - Contributi agli investimenti direttamente destinati al rimborso dei prestiti da amministrazioni pubbliche	(-)	0,00	0,00	0,00
I) Entrate di parte capitale destinate a spese correnti in base a specifiche disposizioni di legge o dei principi contabili	(-)	97.000,00	97.000,00	97.000,00
S1) Entrate Titolo 5.02 per Riscossioni crediti di breve termine	(-)	0,00	0,00	0,00
S2) Entrate Titolo 5.03 per Riscossioni crediti di medio-lungo termine	(-)	0,00	0,00	0,00
T) Entrate Titolo 5.04 relative a Altre entrate per riduzioni di attività finanziaria	(-)	0,00	0,00	0,00
L) Entrate di parte corrente destinate a spese di investimento in base a specifiche disposizioni di legge o dei principi contabili	(+)	29.250,00	29.250,00	29.250,00
M) Entrate da accensione di prestiti destinate a estinzione anticipata dei prestiti	(-)	0,00	0,00	0,00
U) Spese Titolo 2.00 - Spese in conto capitale di cui fondo pluriennale vincolato di spesa	(-)	3.395.124,00 0,00	342.250,00 0,00	342.250,00 0,00
V) Spese Titolo 3.01 per Acquisizioni di attività finanziarie	(-)	0,00	0,00	0,00
E) Spese Titolo 2.04 - Trasferimenti in conto capitale	(+)	0,00	0,00	0,00
EQUILIBRIO DI PARTE CAPITALE				
Z=P+Q+R-C-I-S1-S2-T+L-M-U-V+E		0,00	0,00	0,00
EQUILIBRI ECONOMICO-FINANZIARIO		COMPETENZA ANNO 2023	COMPETENZA ANNO 2024	COMPETENZA ANNO 2025
S1) Entrate Titolo 5.02 per Riscossioni crediti di breve termine	(+)	0,00	0,00	0,00
S2) Entrate Titolo 5.03 per Riscossioni crediti di medio-lungo termine	(+)	0,00	0,00	0,00
T) Entrate Titolo 5.04 relative a Altre entrate per riduzioni di attività finanziaria	(+)	0,00	0,00	0,00
X1) Spese Titolo 3.02 per Concessioni crediti di breve termine	(-)	0,00	0,00	0,00
X2) Spese Titolo 3.03 per Concessioni crediti di medio-lungo termine	(-)	0,00	0,00	0,00
Y) Spese Titolo 3.04 per Altre spese per acquisizioni di attività finanziarie	(-)	0,00	0,00	0,00
EQUILIBRIO FINALE				
W=O+Z+S1+S2+T-X1-X2-Y		0,00	0,00	0,00

5 - Fonti di finanziamento

L'attività di ricerca delle fonti di finanziamento, sia per la copertura della spesa corrente che per quella d'investimento costituisce il primo momento dell'attività di programmazione di ogni ente pubblico.

Qualsiasi programmazione finanziaria deve necessariamente partire da una valutazione dei risultati delle gestioni precedenti. A tal fine nella tabella che segue si evidenzia l'andamento storico e prospettico delle entrate nel periodo 2019-2021 nonché della previsione attuale per il triennio 2022-2024.

ENTRATE	TREND STORICO			PROGRAMMAZIONE PLURIENNALE			% scostamento della col. 4 rispetto alla col. 3
	2020 (accertamenti)	2021 (accertamenti)	2022 (previsioni assestate)	2023 (previsioni)	2024 (previsioni)	2025 (previsioni)	
	1	2	3	4	5	6	7
Tributarie	7.264.416,63	6.996.533,45	7.129.493,00	7.030.612,00	7.030.612,00	6.983.032,00	-1,39
Contributi e trasferimenti correnti	1.548.748,04	995.272,76	631.129,00	318.345,00	338.106,00	338.106,00	-49,56
Extratributarie	1.901.969,44	2.202.736,14	2.458.408,00	2.410.296,00	2.410.296,00	2.410.296,00	-1,96
TOTALE ENTRATE CORRENTI	10.715.134,11	10.194.542,35	10.219.030,00	9.759.253,00	9.779.014,00	9.731.434,00	-4,50
Entrate di parte capitale destinate a spese correnti in base a specifiche disposizioni di legge o dei principi contabili	0,00	125.000,00	107.000,00	97.000,00	97.000,00	97.000,00	-9,35
Entrate correnti destinate alla spesa di investimento	78.250,00	44.250,00	39.250,00	29.250,00	29.250,00	29.250,00	-25,48
Avanzo di amministrazione applicato per spese correnti	610.000,00	379.157,84	534.694,32	0,00	0,00	0,00	-100,00
Fondo pluriennale vincolato per spese correnti	105.981,33	185.783,52	197.403,34	0,00	0,00	0,00	-100,00
TOTALE ENTRATE UTILIZZATE PER SPESE CORRENTI E RIMBORSO PRESTITI (A)	11.352.865,44	10.840.233,71	11.018.877,66	9.827.003,00	9.846.764,00	9.799.184,00	-10,82
alienazioni e trasferimenti. c/capitale	808.503,46	1.418.860,12	2.534.172,13	1.975.874,00	410.000,00	410.000,00	-22,03
Accensione mutui passivi	0,00	611.801,42	0,00	0,00	0,00	0,00	
Altre accensioni di prestiti	0,00	0,00	0,00	0,00	0,00	0,00	
Avanzo di amministrazione applicato per finanziamento di investimenti	606.583,00	640.586,00	2.744.550,55	0,00	0,00	0,00	-100,00
Entrate di parte capitale destinate a spese correnti in base a specifiche disposizioni di legge o dei principi contabili	0,00	125.000,00	107.000,00	97.000,00	97.000,00	97.000,00	-9,35
Entrate correnti destinate alla spesa di investimento	78.250,00	44.250,00	39.250,00	29.250,00	29.250,00	29.250,00	-25,48
Fondo pluriennale vincolato per spese conto capitale	1.977.407,06	1.860.615,58	2.071.596,56	1.487.000,00	0,00	0,00	-28,22
TOTALE ENTRATE C/CAPITALE DESTINATI A INVESTIMENTI (B)	3.470.743,52	4.451.113,12	7.282.569,24	3.395.124,00	342.250,00	342.250,00	-53,38
Riscossione crediti	0,00	611.801,42	0,00	0,00	0,00	0,00	
Anticipazioni di cassa	0,00	0,00	0,00	0,00	0,00	0,00	
TOTALE MOVIMENTO FONDI (C)	0,00	611.801,42	0,00	0,00	0,00	0,00	
TOTALE GENERALE (A+B+C)	14.823.608,96	15.903.148,25	18.301.446,90	13.222.127,00	10.189.014,00	10.141.434,00	-27,75

6 - Analisi dei programmi e degli obiettivi operativi

Di seguito sono descritte le attività svolte dall'ente con l'indicazione degli obiettivi operativi di ciascun programma.

Missione 1 Programma 1 - Organi istituzionali

Le attività svolte sono finalizzate allo sviluppo ed alla promozione del ruolo istituzionale dell'ente. Partecipano al programma i seguenti servizi: Direzione Generale, Servizi alla Persona, Amministrativo-Sociale. Nella tabella che segue sono riportati gli stanziamenti previsti per il triennio 2023-2025:

Spese	Esercizio 2023	Esercizio 2024	Esercizio 2025
Spese correnti	198.000,00	198.000,00	198.000,00
Totale	198.000,00	198.000,00	198.000,00

Obiettivi operativi:

- funzionamento organi istituzionali

Missione 1 Programma 2 - Segreteria generale

Rientrano in questo programma le attività di amministrazione, funzionamento e supporto tecnico, operativo e funzionale affidate alla Segreteria. Partecipano al programma i seguenti servizi: Direzione Generale, Servizi alla Persona, Tecnico, Finanze e Tributi. Nella tabella che segue sono riportati gli stanziamenti previsti per il triennio 2023-2025:

Spese	Esercizio 2023	Esercizio 2024	Esercizio 2025
Spese correnti	549.583,00	549.583,00	549.583,00
Spese in conto capitale	6.000,00	6.000,00	6.000,00
Totale	555.583,00	555.583,00	555.583,00

Obiettivi operativi:

- funzionamento segreteria
- gestione trasferimento contributi all'Unione di Comuni N.E.T.

Missione 1 Programma 3 - Gestione economica, finanziaria, programmazione, provveditorato

Le attività previste dal programma 1.3 riguardano la programmazione economico-finanziaria dell'ente (predisposizione dello schema di bilancio di previsione), la gestione degli stanziamenti di cassa e relative variazioni, la gestione del Fondo Pluriennale Vincolato e del Fondo Crediti di Dubbia Esigibilità, il controllo degli equilibri di bilancio, la gestione e la razionalizzazione delle società partecipate e la gestione finanziaria dei premi assicurativi per la responsabilità civile dell'ente. Partecipano al programma i seguenti servizi: Direzione Generale, Servizi alla Persona, Finanze e Tributi. Nella tabella che segue sono riportati gli stanziamenti previsti per il triennio 2023-2025:

Spese	Esercizio 2023	Esercizio 2024	Esercizio 2025
Spese correnti	392.826,00	392.826,00	392.826,00
Totale	392.826,00	392.826,00	392.826,00

Obiettivi operativi:

- assolvimento adempimenti obbligatori
- gestione premi assicurativi responsabilità civile
- gestione e razionalizzazione società partecipate
- controllo di gestione

Missione 1 Programma 4 - Gestione delle entrate tributarie e servizi fiscali

Comprende le attività di gestione e monitoraggio delle singole entrate tributarie, compresa la predisposizione delle proposte di deliberazione per l'approvazione delle aliquote e delle tariffe. Partecipa al programma il settore Finanze e Tributi. Nella tabella che segue sono riportati gli stanziamenti previsti per il triennio 2023-2025:

Spese	Esercizio 2023	Esercizio 2024	Esercizio 2025
Spese correnti	209.510,00	209.510,00	209.510,00
Totale	209.510,00	209.510,00	209.510,00

Obiettivi operativi:

- Assolvimento adempimenti obbligatori

Missione 1 Programma 5 - Gestione dei beni demaniali e patrimoniali

Le attività del programma 1.5 riguardano l'amministrazione ed il funzionamento del patrimonio dell'ente ed in particolare la manutenzione ordinaria e straordinaria degli immobili afferenti al patrimonio edilizio. Partecipano al programma i seguenti servizi: Servizi alla Persona, Tecnico. Nella tabella che segue sono riportati gli stanziamenti previsti per il triennio 2023-2025:

Spese	Esercizio 2023	Esercizio 2024	Esercizio 2025
Spese correnti	119.213,00	119.279,00	119.279,00
Spese in conto capitale	60.000,00	60.000,00	60.000,00
Totale	179.213,00	179.279,00	179.279,00

Obiettivi operativi:

- gestione e manutenzione dei beni patrimoniali
- manutenzione straordinaria e ristrutturazione immobili comunali
- acquisto mobili e attrezzature per il patrimonio comunale
- riduzione spese generali

Missione 1 Programma 6 - Ufficio tecnico

Comprende le attività rivolte al funzionamento dell'ufficio tecnico e alla gestione di eventuali collaborazioni esterne mediante affidamento di incarichi professionali. Partecipano al programma i seguenti servizi: Finanze e Tributi, Servizi alla Persona, Tecnico. Nella tabella che segue sono riportati gli stanziamenti previsti per il triennio 2023-2025:

Spese	Esercizio 2023	Esercizio 2024	Esercizio 2025
Spese correnti	66.749,00	66.749,00	66.749,00
Totale	66.749,00	66.749,00	66.749,00

Obiettivi operativi:

- funzionamento dell'ufficio tecnico

Missione 1 Programma 7 - Elezioni e consultazioni popolari - Anagrafe e stato civile

Comprende le attività rivolte al funzionamento degli uffici demografici. Partecipano al programma i seguenti servizi: Finanze e Tributi, Servizi alla Persona. Nella tabella che segue sono riportati gli stanziamenti previsti per il triennio 2023-2025:

Spese	Esercizio 2023	Esercizio 2024	Esercizio 2025
Spese correnti	138.368,00	138.368,00	138.368,00
Totale	138.368,00	138.368,00	138.368,00

Obiettivi operativi:

- funzionamento ufficio anagrafe e stato civile

Missione 1 - Programma 11

Comprende le attività di amministrazione e di funzionamento dei servizi aventi carattere generale di coordinamento amministrativo. Partecipano al programma i seguenti servizi: Amministrativo-Sociale, Servizi alla Persona, Finanze e Tributi, Tecnico, Vigilanza-Polizia Municipale. Nella tabella che segue sono riportati gli stanziamenti previsti per il triennio 2023-2025:

Spese	Esercizio 2023	Esercizio 2024	Esercizio 2025
Spese correnti	847.150,00	866.243,00	866.243,00
Totale	847.150,00	866.243,00	866.243,00

Obiettivi operativi:

- funzionamento servizi generali

Missione 3 Programma 1 - Polizia locale e amministrativa e Programma 2 - Sistema integrato di sicurezza urbana

Comprende le attività di funzionamento dei servizi di polizia locale per garantire il controllo del territorio attraverso le funzioni di polizia stradale e amministrativa. Partecipano al programma i seguenti servizi: Amministrativo-Sociale, Servizi alla Persona, Finanze e Tributi, Vigilanza-Polizia Municipale. Nella tabella che segue sono riportati gli stanziamenti previsti per il triennio 2023-2025:

Spese	Esercizio 2023	Esercizio 2024	Esercizio 2025
Spese correnti	469.979,00	469.979,00	469.979,00
Spese in conto capitale	9.250,00	9.250,00	9.250,00
Totale	479.229,00	479.229,00	479.229,00

Obiettivi operativi:

- funzionamento servizi di vigilanza
- installazione impianti di videosorveglianza e di rilevazione infrazioni semaforiche
- verifica delle condizioni di sicurezza durante le manifestazioni

Missione 4 Programma 1 - Istruzione prescolastica

Comprende le attività di funzionamento delle scuole materne. Partecipano al programma i seguenti servizi: Servizi alla Persona, Finanze e Tributi, Tecnico. Nella tabella che segue sono riportati gli stanziamenti previsti per il triennio 2023-2025:

Spese	Esercizio 2023	Esercizio 2024	Esercizio 2025
Spese correnti	124.145,00	124.145,00	124.145,00
Spese in conto capitale	5.000,00	5.000,00	5.000,00
Totale	129.145,00	129.145,00	129.145,00

Obiettivi operativi:

- funzionamento scuole materne
- manutenzione straordinaria scuole materne

Missione 4 Programma 2 - Altri ordini di istruzione non universitaria

Comprende le attività di funzionamento delle scuole medie. Partecipano al programma i seguenti servizi: Amministrativo-Sociale, Servizi alla Persona, Tecnico. Nella tabella che segue sono riportati gli stanziamenti previsti per il triennio 2023-2025:

Spese	Esercizio 2023	Esercizio 2024	Esercizio 2025
Spese correnti	110.050,00	110.050,00	110.050,00
Spese in conto capitale	15.000,00	15.000,00	15.000,00
Totale	125.050,00	125.050,00	125.050,00

Obiettivi operativi:

- funzionamento scuole medie
- manutenzione straordinaria scuole medie

Missione 4 Programma 6 - Servizi ausiliari all'istruzione

Comprende le attività relative ai servizi ausiliari all'istruzione. Partecipano al programma i seguenti servizi: Servizi alla Persona, Finanze e Tributi. Nella tabella che segue sono riportati gli stanziamenti previsti per il triennio 2023-2025:

Spese	Esercizio 2023	Esercizio 2024	Esercizio 2025
Spese correnti	937.960,00	937.960,00	937.960,00
Totale	937.960,00	937.960,00	937.960,00

Obiettivi operativi:

- gestione servizi di refezione scolastica
- gestione servizi di trasporto scolastico
- gestione centri estivi

Missione 5 Programma 2 - Attività culturali e interventi diversi nel settore culturale

Il programma comprende l'amministrazione e il funzionamento delle attività culturali ed il sostegno alle strutture con finalità culturali (biblioteche, ecc.). Comprende inoltre la promozione delle attività finalizzate all'organizzazione e alla diffusione di iniziative culturali. Partecipano al programma i seguenti servizi: Amministrativo-Sociale, Servizi alla Persona, Tecnico, Finanze e Tributi. Nella tabella che segue sono riportati gli stanziamenti previsti per il triennio 2023-2025:

Spese	Esercizio 2023	Esercizio 2024	Esercizio 2025
Spese correnti	124.265,00	124.265,00	124.265,00
Totale	124.265,00	124.265,00	124.265,00

Obiettivi operativi:

- gestione biblioteca
- organizzazione manifestazioni culturali
- programmazione attività culturali
- associazionismo
- gestione e manutenzione immobili destinati ad attività culturali

Missione 6 Programma 1 - Sport e tempo libero

Promozione dell'attività sportiva mediante manifestazioni e concessione di impianti sportivi in collaborazione con le associazioni sportive locali. Partecipano al programma i seguenti servizi: Amministrativo-Sociale, Finanze e Tributi, Tecnico. Nella tabella che segue sono riportati gli stanziamenti previsti per il triennio 2023-2025:

Spese	Esercizio 2023	Esercizio 2024	Esercizio 2025
Spese correnti	120.750,00	120.440,00	120.130,00
Spese in conto capitale	4.000,00	4.000,00	4.000,00
Totale	124.750,00	124.440,00	124.130,00

Obiettivi operativi:

- organizzazione manifestazioni per il tempo libero
- gestione e manutenzione degli impianti sportivi

Missione 7 Programma 1 - Sviluppo e la valorizzazione del turismo

Comprende le attività di amministrazione e di funzionamento dei servizi relativi al turismo, per la sua promozione e sviluppo, programmando e coordinando le iniziative turistiche sul territorio. Partecipa al programma il settore Amministrativo-Sociale. Nella tabella che segue sono riportati gli stanziamenti previsti per il triennio 2023-2025:

Spese	Esercizio 2023	Esercizio 2024	Esercizio 2025
Spese correnti	20.000,00	20.000,00	20.000,00
Totale	20.000,00	20.000,00	20.000,00

Obiettivi operativi:

- erogazione contributi per iniziative a valenza turistica

Missione 8 Programma 1 – Urbanistica e assetto del territorio

Comprende l'amministrazione e il funzionamento delle attività e dei servizi relativi all'urbanistica e alla programmazione dell'assetto territoriale. Comprende le spese per l'amministrazione dei piani regolatori, piani urbanistici, piani di zona e dell'utilizzo dei terreni e dei regolamenti edilizi.

Partecipano al programma i seguenti servizi: Servizio Tecnico. Nella tabella che segue sono riportati gli stanziamenti previsti per il triennio 2023-2025:

Spese	Esercizio 2023	Esercizio 2024	Esercizio 2025
pese in conto capitale	3.022.874,00	0,00	0,00
Totale	3.022.874,00	0,00	0,00

Obiettivi operativi:

- amministrazione dei piani regolatori e programmazione dell'assetto territoriale
- pianificazione di zone di insediamento nuove o ripristinate
- pianificazione del miglioramento e dello sviluppo di strutture quali alloggi, industrie, servizi pubblici, sanità, istruzione, cultura, strutture ricreative, ecc. a beneficio della collettività
- predisposizione di progetti di finanziamento per gli sviluppi pianificati e di riqualificazione urbana
- pianificazione delle opere di urbanizzazione.

Missione 9 Programma 2 - Tutela, valorizzazione e recupero ambientale

Comprende le attività relative all'ufficio urbanistica e le iniziative per la salvaguardia ambientale del territorio. Partecipano al programma i seguenti servizi: Servizi alla Persona, Finanze e Tributi, Tecnico, Vigilanza-Polizia Municipale. Nella tabella che segue sono riportati gli stanziamenti previsti per il triennio 2023-2025:

Spese	Esercizio 2023	Esercizio 2024	Esercizio 2025
Spese correnti	209.233,00	209.233,00	209.233,00
Totale	209.233,00	209.233,00	209.233,00

Obiettivi operativi:

- promozione iniziative per la salvaguardia ambientale del territorio

Missione 9 Programma 3 - Rifiuti

Comprende le attività relative alla gestione dei rifiuti ed allo sgombero neve. Partecipano al programma i seguenti servizi: Finanze e Tributi, Tecnico. Nella tabella che segue sono riportati gli stanziamenti previsti per il triennio 2023-2025:

Spese	Esercizio 2023	Esercizio 2024	Esercizio 2025
Spese correnti	2.251.540,00	2.251.540,00	2.251.540,00
Totale	2.251.540,00	2.251.540,00	2.251.540,00

Obiettivi operativi:

- gestione raccolta e smaltimento rifiuti

- gestione sgombero neve

Missione 9 Programma 4 - Servizio idrico integrato

Comprende le attività relative alla gestione del servizio idrico integrato. Partecipa al programma il settore Tecnico. Nella tabella che segue sono riportati gli stanziamenti previsti per il triennio 2022-2024:

Spese	Esercizio 2023	Esercizio 2024	Esercizio 2025
Spese correnti	11.600,00	11.600,00	11.600,00
Totale	11.600,00	11.600,00	11.600,00

Obiettivi operativi:

- gestione servizio fognatura
- gestione fontane comunali

Missione 9 Programma 5 - Aree protette, parchi naturali, protezione naturalistica e forestazione

Comprende le attività relative alla gestione del verde pubblico. Partecipa al programma il settore Tecnico. Nella tabella che segue sono riportati gli stanziamenti previsti per il triennio 2023-2025:

Spese	Esercizio 2023	Esercizio 2024	Esercizio 2025
Spese correnti	143.000,00	143.000,00	143.000,00
Spese in conto capitale	8.000,00	8.000,00	8.000,00
Totale	151.000,00	151.000,00	151.000,00

Obiettivi operativi:

- funzionamento parchi e giardini
- manutenzione straordinaria del verde pubblico e dell'arredo urbano

Missione 10 Programma 5 - Viabilità e infrastrutture stradali

Comprende l'amministrazione e il funzionamento delle attività per la viabilità e lo sviluppo e il miglioramento della circolazione stradale per garantire l'efficiente, efficace ed economica gestione dei servizi di viabilità intesi come costruzione e manutenzione straordinaria e ordinaria della rete viaria di competenza. Partecipano al programma i seguenti servizi: Finanze e Tributi, Tecnico. Nella tabella che segue sono riportati gli stanziamenti previsti per il triennio 2023-2025:

Spese	Esercizio 2023	Esercizio 2024	Esercizio 2025
Spese correnti	478.288,00	476.183,00	474.538,00
Spese in conto capitale	260.000,00	230.000,00	230.000,00
Totale	738.288,00	706.183,00	704.538,00

Obiettivi operativi:

- gestione servizi di viabilità
- manutenzione ordinaria strade e illuminazione pubblica
- realizzazione opere a scomuto

Missione 11 Programma 1 - Sistema di protezione civile

Comprende l'amministrazione e il funzionamento delle attività relative agli interventi di protezione civile sul territorio, per la previsione, la prevenzione, il soccorso e il superamento delle emergenze. Partecipa al programma il settore Vigilanza-Polizia Municipale. Nella tabella che segue sono riportati gli stanziamenti previsti per il triennio 2023-2025:

Spese	Esercizio 2023	Esercizio 2024	Esercizio 2025
Spese correnti	6.000,00	6.000,00	6.000,00
Totale	6.000,00	6.000,00	6.000,00

Obiettivi operativi:

- erogazione contributi per servizi di protezione civile

Missione 12 Programma 1 - Interventi per l'infanzia e i minori e per asili nido

Comprende le attività relative alla gestione dell'asilo nido. Partecipano al programma i seguenti servizi: Amministrativo-Sociale, Servizi alla Persona, Tecnico, Finanze e Tributi. Nella tabella che segue sono riportati gli stanziamenti previsti per il triennio 2023-2025:

Spese	Esercizio 2023	Esercizio 2024	Esercizio 2025
Spese correnti	638.913,00	639.013,00	639.013,00
Spese in conto capitale	5.000,00	5.000,00	5.000,00
Totale	643.913,00	644.013,00	644.013,00

Obiettivi operativi:

- gestione servizi asilo nido

Missione 12 Programma 5 - Interventi per le famiglie

Comprende le attività relative all'erogazione di servizi e il sostegno a interventi per le famiglie. Partecipano al programma i seguenti servizi: Amministrativo-Sociale, Servizi alla Persona, Tecnico, Finanze e Tributi.

Nella tabella che segue sono riportati gli stanziamenti previsti per il triennio 2023-2025:

Spese	Esercizio 2023	Esercizio 2024	Esercizio 2025
Spese correnti	12.000,00	12.000,00	12.000,00
Totale	12.000,00	12.000,00	12.000,00

Obiettivi operativi:

- erogazione di servizi e sostegno per le famiglie.

Missione 12 Programma 6 - Interventi per il diritto alla casa

Il programma ha come obiettivo l'erogazione di trasferimenti per emergenze abitative al C.I.S. Partecipa al programma il settore Servizi alla Persona. Nella tabella che segue sono riportati gli stanziamenti previsti per il triennio 2023-2025:

Spese	Esercizio 2023	Esercizio 2024	Esercizio 2025
Spese correnti	20.000,00	20.000,00	20.000,00
Totale	20.000,00	20.000,00	20.000,00

Obiettivi operativi:

- erogazione contributo al C.I.S. per la gestione delle emergenze abitative.

Missione 12 Programma 7 - Programmazione e governo della rete dei servizi sociosanitari e sociali

Comprende la gestione dei servizi socio-assistenziali e la promozione di iniziative a favore di giovani e anziani. Partecipano al programma i seguenti servizi: Amministrativo-Sociale, Servizi alla Persona, Finanze e Tributi.

Nella tabella che segue sono riportati gli stanziamenti previsti per il triennio 2023-2025:

Spese	Esercizio 2023	Esercizio 2024	Esercizio 2025
Spese correnti	523.638,00	524.138,00	524.138,00
Totale	523.638,00	524.138,00	524.138,00

Obiettivi operativi:

- attività ricreative per anziani
- iniziative a favore della gioventù
- erogazione trasferimenti per progetti sociali e sostegno alla locazione

- erogazione trasferimenti al C.I.S. per gestione servizi socio-assistenziali
- erogazione trasferimenti per la costituzione di laboratori extra-scolastici

Missione 12 Programma 9 - Servizio necroscopico e cimiteriale

Riguarda la gestione dei servizi cimiteriali. Partecipano al programma i seguenti servizi: Servizi alla Persona, Tecnico. Nella tabella che segue sono riportati gli stanziamenti previsti per il triennio 2023-2025:

Spese	Esercizio 2023	Esercizio 2024	Esercizio 2025
Spese correnti	69.400,00	69.400,00	69.400,00
Totale	69.400,00	69.400,00	69.400,00

Obiettivi operativi:

- manutenzione straordinaria cimitero
- gestione appalto cimiteriale

Missione 14 Programma 2 - Commercio - reti distributive - tutela dei consumatori

Riguarda la gestione dei servizi inerenti il commercio. Partecipano al programma i seguenti servizi: Amministrativo-Sociale, Finanze e Tributi, Servizi alla Persona. Nella tabella che segue sono riportati gli stanziamenti previsti per il triennio 2023-2025:

Spese	Esercizio 2023	Esercizio 2024	Esercizio 2025
Spese correnti	69.938,00	69.938,00	69.938,00
Totale	69.938,00	69.938,00	69.938,00

Obiettivi operativi:

- erogazione contributo al Consorzio Riva Sinistra Stura
- promozione iniziative nel settore commerciale

Missione 17 Programma 1 - Fonti energetiche

Comprende la gestione delle attività relative al servizio di energy management. Partecipa al programma il settore Tecnico. Nella tabella che segue sono riportati gli stanziamenti previsti per il triennio 2023-2025:

Spese	Esercizio 2023	Esercizio 2024	Esercizio 2025
Spese correnti	6.954,00	6.954,00	6.954,00
Totale	6.954,00	6.954,00	6.954,00

Obiettivi operativi:

- gestione servizio di energy management;
- analisi mirata all'individuazione degli sprechi energetici ed alla conseguente attivazione di politiche di riduzione della spesa per l'approvvigionamento energetico

7 - Analisi degli impegni pluriennali

L'ente nel corso degli esercizi 2020, 2021 e 2022 ha assunto impegni pluriennali a valere sugli esercizi 2023 e 2024. Di seguito si riportano le voci di spesa con il dettaglio di quanto impegnato.

SPESA	IMPEGNI 2023	IMPEGNI 2024
INDENNITA REVISORE DEI CONTI	14.195,00	-
ACQUISTO ABBONAMENTI GIORNALI E RIVISTE PUBBLICAZIONI	1.179,36	1.179,36
SPESE POSTALI SERVIZI GENERALI	1.000,00	-
SPESE DI PULIZIA UFFICI COMUNALI	2.390,74	-
ACQUISTO BENI PER UFFICI COMUNALI	1.560,00	-
SPESE PER IL SERVIZIO DI TESORERIA	11.300,00	300,00
GESTIONE ESTERNA SERVIZI RELATIVI AL PERSONALE	6.319,60	-
COLLABORAZIONI PROFESSIONALI ESTERNE UFFICIO RAGIONERIA	1.857,45	-
COLLABORAZIONI ESTERNE SERVIZIO PERSONALE	3.294,00	3.294,00
INCARICHI ADEMPIMENTI NORMATIVI OBBLIGATORI	6.710,00	-
SPESE SERVIZIO MENSA DIPENDENTI	2.189,20	-
INFORMAZIONE E COMUNICAZIONE ISTITUZIONALE	2.769,26	-
SPESE MANUTENZIONE SCUOLA ELEMENTARE	87,84	-
SPESE SERVIZIO PULIZIA CASCINA NUOVA	2.563,73	-
SPESE VILLA TAPPARELLI PULIZIE	384,56	-
TRASFERIMENTO PER GESTIONE IMPIANTI SPORTIVI	12.250,00	-
TRASFERIMENTI PER INIZIATIVE SPORTIVE	2.000,00	2.000,00
STIPENDI PERSONALE UFFICIO URBANISTICA	73.777,61	-
CONTRIBUTI PERSONALE UFFICIO URBANISTICA	20.736,32	-
IRAP PERSONALE RUOLO UFF. URBANISTICA	6.271,09	-
CONTRIBUTI PER SERVIZI DI PROTEZIONE CIVILE	4.000,00	-
SPESE FUNZIONAMENTO SERVIZIO PARCHI, GIARDINI	6.588,00	6.588,00
SPESE PER NOLEGGIO WC CHIMICI	1.159,00	-
GESTIONE ASILO NIDO VIA GARIBALDI	274.387,41	174.610,17
TRASFERIMENTI PER PROGETTI SOCIALI	2.000,00	-
TOTALE	460.970,17	187.971,53

SEZIONE OPERATIVA - Parte 2

8 - Programma triennale delle opere pubbliche

L'articolo 21, comma 1 del decreto legislativo n. 50/2016 dispone che le amministrazioni aggiudicatrici adottino il programma triennale dei lavori pubblici, nonché i relativi aggiornamenti annuali. Tale programma è approvato nel rispetto dei documenti programmatori e in coerenza con il bilancio e, per gli enti locali, secondo le norme che disciplinano la programmazione economico-finanziaria degli enti. Il programma triennale dei lavori pubblici e il relativo piano annuale contengono opere il cui valore stimato è pari o superiore a 100.000 euro desunto da un livello di progettazione almeno pari a quello della fattibilità tecnico-economica.

L'Amministrazione comunale ha colto le occasioni offerte dalle missioni del PNRR partecipando a più bandi per finanziare la realizzazione di opere pubbliche. Di seguito il programma triennale delle opere pubbliche 2023-2025:

SCHEDA A: QUADRO DELLE RISORSE NECESSARIE ALLA REALIZZAZIONE DEL PROGRAMMA				
TIPOLOGIE RISORSE	Arco temporale di validità del programma			
	Disponibilità finanziaria			Importo Totale
	Primo anno	Secondo anno	Terzo anno	
risorse derivate da entrate aventi destinazione vincolata per legge	1.535.874,00	0,00	0,00	1.535.874,00
risorse derivate da entrate acquisite mediante contrazione di mutuo	0,00	0,00	0,00	0,00
risorse acquisite mediante apporti di capitali privati	0,00	0,00	0,00	0,00
stanziamenti di bilancio	1.487.000,00	488.688,00	0,00	1.975.688,00
finanziamenti acquisibili ai sensi dell'articolo 3 del decreto-legge 31 ottobre 1990, n. 310, convertito con modificazioni dalla legge 22 dicembre 1990, n. 403	0,00	0,00	0,00	0,00
risorse derivanti da trasferimento di immobili	0,00	0,00	0,00	0,00
altra tipologia	0,00	0,00	0,00	0,00
totale	3.022.874,00	488.688,00	0,00	3.511.562,00

SCHEDA D: ELENCO DEGLI INTERVENTI DEL PROGRAMMA															
Codice Unico Intervento - CUI	Cod. Int. Amm.ne	Annualità nella quale si prevede di dare avvio alla	Lavoro compl esso	Codice Istat			Tipologia	Settore e sottosettore e intervento	Descrizione dell'intervento	Livello di priorità	STIMA DEI COSTI DELL'INTERVENTO				
				Reg	Prov	Com					Primo anno	Secondo anno	Terzo anno	Costi su annualità successiva	Importo complessivo
L83000090015202200001	01	2022	No	001	001	028	01 - Nuova realizzazione	01.01 - Stradali	PNRR-MISSIONE 5 COMPONENTE NTE 2	1	1.240.642,00	0,00	0,00	0,00	1.240.642,00
L83000090015202200002	02	2022	No	001	001	028	04 - Ristrutturazione	05.99 - Altre infrastrutture sociali	PNRR-MISSIONE 5 COMPONENTE NTE 2	1	1.782.232,00	488.688,00	0,00	0,00	2.270.920,00
L83000090015202200003	03	2022	No	001	001	028	09 - Manutenzione straordinaria con efficienteamento energetico	05.08 - Sociali e scolastiche	PNRR, MISSIONE 1 - DIGITALIZZAZIONE, INNOVAZIONE, COMPETITIVITÀ.	1	0,00	0,00	0,00	0,00	0,00
											3.022.874,00	488.688,00	0,00	0,00	3.511.562,00

8.1 Nuove opere in programmazione

Si riportano di seguito le nuove opere per le quali occorre avviare l'iter programmatorio e progettuale, ai fini del loro successivo inserimento nel bilancio di previsione e nell'elenco annuale e per i quali è prevista la candidatura ai bandi di finanziamento a valere sul PNRR.

1. Aula studio presso Cascina Nuova. Importo progettazione stimato in lordi 100.000 euro. L'intervento verrà finanziato con avanzo di amministrazione. Entro la primavera si prevede l'affidamento dello studio di fattibilità tecnico economica al costo inferiore di 10.000 euro. L'opera prevede un costo stimato di 350.000 euro, finanziato con le risorse messe a disposizione dal Programma Innovativo Nazionale per la Qualità dell'Abitare (PINQuA). Laddove si rendesse necessario affrontare maggiori costi, questi saranno finanziati con avanzo di amministrazione.

2. È in via di approvazione la variante parziale al PRG relativa all'attribuzione di una diversa destinazione urbanistica dell'area che si affaccia sulla Piazza Vittorio Veneto, occupata da quella che molti identificano con il nome di Cascina Torazza. A seguito di un lungo iter amministrativo, che ha visto la partecipazione dei soggetti proprietari della Cascina, entro la fine dell'anno la destinazione urbanistica dell'area, oggi residenziale, sarà trasformata verso

l'utilizzo pubblico. Approvata la variante parziale, sulla scorta delle indicazioni urbanistiche contenute nella variante, sarà indetto un concorso di idee per cogliere le più possibili suggestioni di trasformazione dell'area in senso di servizio pubblico e migliore qualità dell'abitato. Sulla scorta della migliore idea progettuale acquisita, si procederà con l'affidamento dello studio di fattibilità tecnico-economica.

3. Integrazione degli itinerari ciclo-pedonali e manutenzione straordinaria di quelli esistenti. La conclusione prevista a fine 2022 della riqualificazione del tratto di Via Lanzo compreso fra le vie Caselle e Norvegia, pone all'ordine del giorno la sua integrazione entro il reticolo degli itinerari ciclo-pedonali che solcano il centro abitato, in particolare lungo l'asse direttore est-ovest e più precisamente lungo il Viale Martiri della Libertà per collegare il centro cittadino con la stazione ferroviaria affinché sia possibile raggiungere la Città di Torino senza ricorrere all'uso di mezzi di trasporto privato.

4. Dopo molti anni di esercizio, alcuni dei ponticelli posti in opera lungo gli itinerari ciclo-pedonali per superare le balere presentano segni di deterioramento e debbono essere sottoposti a consistenti interventi di manutenzione.

5. Trasformazione in chiave sociale e socio-assistenziale del compendio, già di proprietà della Vigel S.p.A., ceduto al Comune nell'ambito del piano esecutivo convenzione giusto il quale è stato realizzato un intervento edilizio lungo la Via XX Settembre

In via sintetica e generale, l'Amministrazione si pone quali obiettivi anche:

- il restauro ed il risanamento conservativo del plesso comunale denominato Cascina Nuova
- la manutenzione straordinaria dei campi da giuoco di Via Santa Cristina (Maggioni – Righi – Palmerini)
- la manutenzione straordinaria del Palazzetto dello Sport di Piazza del Donatore
- la manutenzione straordinaria dei plessi scolastici
- potenziare, integrando la rete esistente, i collegamenti ciclo-pedonali per gli spostamenti casa lavoro ed il trasferimento verso il centro metropolitano mediante lo scambio auto / bicicletta / treno da realizzarsi presso la stazione ferroviaria della linea Torino - Ceres
- valorizzare le grandi aree verdi tramite la sottoscrizione di un protocollo d'intesa con la Città di Torino e la Città metropolitana
- la realizzazione di un mini parco tematico per il primo approccio al "Codice della Strada" dei bambini delle scuole elementari e medie, con apposito percorso fornito di adeguata segnaletica ed eventuali accessori (biciclette e caschetti), da creare all'interno dell'area-retro scuola Elementare Defassi, in relazione ai futuri corsi annuali di Ed. Stradale.

9 - Programma biennale degli acquisti di beni e servizi

L'articolo 21, comma 1 del decreto legislativo n. 50/2016 dispone che le amministrazioni aggiudicatrici adottino il programma biennale degli acquisti di beni e servizi, nonché i relativi aggiornamenti annuali. Tale programma è approvato nel rispetto dei documenti programmatori e in coerenza con il bilancio e, per gli enti locali, secondo le norme che disciplinano la programmazione economico-finanziaria degli enti. Il programma biennale degli acquisti di beni e servizi e il relativo piano annuale riguardano la fornitura di beni e servizi di importo unitario stimato pari o superiore a 40.000 euro. Per il biennio 2023-2024 sono previste le seguenti forniture:

SCHEDA A: QUADRO DELLE RISORSE NECESSARIE ALLA REALIZZAZIONE DEL PROGRAMMA

TIPOLOGIA RISORSE	ARCO TEMPORALE DI VALIDITÀ DEL PROGRAMMA		
	Disponibilità finanziaria		Importo Totale
	Primo anno	Secondo anno	
risorse derivate da entrate aventi destinazione vincolata per legge	0,00	0,00	0,00
risorse derivate da entrate acquisite mediante contrazione di mutuo	0,00	0,00	0,00
risorse acquisite mediante apporti di capitali privati	0,00	0,00	0,00
stanziamenti di bilancio	316.900,00	366.500,00	683.400,00
finanziamenti acquisibili ai sensi dell'articolo 3 del decreto-legge 31 ottobre 1990, n. 310, convertito con modificazioni dalla legge 22 dicembre 1990, n. 403	0,00	0,00	0,00
risorse derivanti da trasferimento di immobili	0,00	0,00	0,00
altro	0,00	0,00	0,00
totale	316.900,00	366.500,00	683.400,00

SCHEDA B: ELENCO DEGLI ACQUISTI DEL PROGRAMMA

Codice Unico Intervento - CUI	Annualità nella quale si prevede di dare avvio alla procedura di affidamento	Acquisto ricompreso nell'importo complessivo di un lavoro o di altra acquisizione presente in programmazione	Lotto funzionale	Ambito geografico di esecuzione dell'acquisto Codice NUTS	Settore	CPV	Descrizione dell'acquisto	Livello di priorità	Responsabile del Procedimento	Durata del contratto	L'acquisto è relativo a nuovo affidamento di contratto in essere	STIMA DEI COSTI DELL'ACQUISTO				CENTRALE DI COMMITTEZZA O SOGGETTO AGGREGATORE AL	
												Primo anno	Secondo anno	Costi su annualità successiva	Totale	codice AUSA	denominazione
S83000090015202000002	2023	1	No	ITC11	Servizi	9200000-0-1	Gestione del Punto Giovani di via Spagna 2	2	Borla Andrea	24	Si	12.400,00	62.000,00	62.000,00	136.400,00		
S83000090015202000005	2023	1	No	ITC11	Servizi	7731200-0-0	MANUTENZIONE ORDINARIA AREE VERDI	1	rebesco danilo	24	Si	110.000,00	110.000,00		220.000,00		
S83000090015202200002	2023	1	No	IT	Servizi	7261100-0-6	Servizio di assistenza, manutenzione e supporto alle postazioni di lavoro nonché del servizio di amministrazione del sistema del comune di borgaro torinese	1	BORLA ANDREA	24	Si	22.000,00	22.000,00	22.000,00	66.000,00		
S83000090015202200005	2023		No	ITC11	Servizi	8041000-0-1	GESTIONE CENTRO ESTIVO C.LE	1	Borla Andrea	36	Si	90.000,00	90.000,00	90.000,00	270.000,00	0000249479	UNIONE NET
S83000090015202200006	2023	1	No	ITC11	Servizi	6651000-0-8	ASSICURAZIONI	1	BORLA ANDREA	36	Si	82.500,00	82.500,00	82.500,00	247.500,00	0000249479	UNIONE NET
												316.900,00	366.500,00	256.500,00	939.900,00		

10 - Piano delle alienazioni

Di seguito si indica l'elenco dei beni immobili non strumentali all'esercizio delle funzioni istituzionali suscettibili di eventuale valorizzazione ovvero dismissione.

DESCRIZIONE IMMOBILE	RIFERIMENTI CATASTALI	UBICAZIONE	DESTINAZIONE D'USO
Alloggio di civile abitazione	5-848-1 / A2	via Matteotti n. 4	Residenziale
Alloggio di civile abitazione	5-848-2 / A2	via Matteotti n. 4	Residenziale
Alloggio di civile abitazione	5-848-3 / A2	via Matteotti n. 4	Residenziale
Alloggio di civile abitazione	5-848-4 / A2	via Matteotti n. 4	Residenziale
Alloggio di civile abitazione	5-848-5 / A2	via Matteotti n. 4	Residenziale
Alloggio di civile abitazione	5-848-6 / A2	via Matteotti n. 4	Residenziale
Box auto	5-1012-2 / C6	Via Matteotti n. 8	Ricovero automezzi
Box auto	5-858-36 / C6	Via Santa Cristina n. 7	Ricovero automezzi
Ex-bagni pubblici	5-465-21 / C2	Via Cirie' n. 8	Magazzino
Alloggio di civile abitazione	6-717-158/A2	Viale Martiri n. 86	Residenziale
Posto Auto	5-1248-116/ C6	Piazza Repubblica	Ricovero automezzi
Posto Auto	5-1248-117/ C6	Piazza Repubblica	Ricovero automezzi
Posto Auto	5-1248-118 /C6	Piazza Repubblica	Ricovero automezzi
Posto Auto	5-1248-119 / C6	Piazza Repubblica	Ricovero automezzi
Posto Auto	5-1248-120/ C6	Piazza Repubblica	Ricovero automezzi
Posto Auto	5-1248-121 /C6	Piazza Repubblica	Ricovero automezzi
Posto Auto	5-1248-122 /C6	Piazza Repubblica	Ricovero automezzi
Posto Auto	5-1248-123/C6	Piazza Repubblica	Ricovero automezzi
Posto Auto	5-1248-124 /C6	Piazza Repubblica	Ricovero automezzi
Posto Auto	5-1248-125 /C6	Piazza Repubblica	Ricovero automezzi
Posto Auto	5-1248-126/C6	Piazza Repubblica	Ricovero automezzi
Posto Auto	5-1248-127 /C6	Piazza Repubblica	Ricovero automezzi
Posto Auto	5-1248-128 /C6	Piazza Repubblica	Ricovero automezzi
Posto Auto	5-1248-129/C6	Piazza Repubblica	Ricovero automezzi
Posto Auto	5-1248-131 /C6	Piazza Repubblica	Ricovero automezzi
Posto Auto	5-1248-132 /C6	Piazza Repubblica	Ricovero automezzi
Posto Auto	5-1248-133/C6	Piazza Repubblica	Ricovero automezzi
Posto Auto	5-1248-134 /C6	Piazza Repubblica	Ricovero automezzi
Posto Auto	5-1248-135/C6	Piazza Repubblica	Ricovero automezzi
Posto Auto	5-1248-136/C6	Piazza Repubblica	Ricovero automezzi
Posto Auto	5-1248-137/C6	Piazza Repubblica	Ricovero automezzi
Posto Auto	5-1248-138 /C6	Piazza Repubblica	Ricovero automezzi
Posto Auto	5-1248-139/C6	Piazza Repubblica	Ricovero automezzi
Posto Auto	5-1248-140/C6	Piazza Repubblica	Ricovero automezzi
Posto Auto	5-1248-141 /C6	Piazza Repubblica	Ricovero automezzi
Posto Auto	5-1248-142/C6	Piazza Repubblica	Ricovero automezzi
Posto Auto	5-1248-143/C6	Piazza Repubblica	Ricovero automezzi
Posto Auto	5-1248-144 /C6	Piazza Repubblica	Ricovero automezzi
Posto Auto	5-1248-145 /C6	Piazza Repubblica	Ricovero automezzi
Posto Auto	5-1248-146 /C6	Piazza Repubblica	Ricovero automezzi
Posto Auto	5-1248-147 /C6	Piazza Repubblica	Ricovero automezzi
Posto Auto	5-1248-148 /C6	Piazza Repubblica	Ricovero automezzi
Posto Auto	5-1248-149 /C6	Piazza Repubblica	Ricovero automezzi
Posto Auto	5-1248-150 /C6	Piazza Repubblica	Ricovero automezzi

DESCRIZIONE IMMOBILE	RIFERIMENTI CATASTALI	UBICAZIONE	DESTINAZIONE D'USO
Posto Auto	5-1248-151 /C6	Piazza Repubblica	Ricovero automezzi
Posto Auto	5-1248-152 /C6	Piazza Repubblica	Ricovero automezzi
Posto Auto	5-1248-153/C6	Piazza Repubblica	Ricovero automezzi
Posto Auto	5-1248-154 /C6	Piazza Repubblica	Ricovero automezzi
Posto Auto	5-1248-155 /C6	Piazza Repubblica	Ricovero automezzi
Posto Auto	5-1248-156 /C6	Piazza Repubblica	Ricovero automezzi
Posto Auto	5-1248-157 /C6	Piazza Repubblica	Ricovero automezzi
Posto Auto	5-1248-158 /C6	Piazza Repubblica	Ricovero automezzi
Posto Auto	5-1248-159 7C6	Piazza Repubblica	Ricovero automezzi
Posto Auto	5-1248-160 /C6	Piazza Repubblica	Ricovero automezzi
Posto Auto	5-1248-161 /C6	Piazza Repubblica	Ricovero automezzi
Posto Auto	5-1248-162 /C6	Piazza Repubblica	Ricovero automezzi
Posto Auto	5-1248-163/C6	Piazza Repubblica	Ricovero automezzi
Posto Auto	5-1248-164 /C6	Piazza Repubblica	Ricovero automezzi
Posto Auto	5-1248-165 /C6	Piazza Repubblica	Ricovero automezzi
Posto Auto	5-1248-166 /C6	Piazza Repubblica	Ricovero automezzi
Posto Auto	5-1248-167 /C6	Piazza Repubblica	Ricovero automezzi
Posto Auto	5-1248-168 /C6	Piazza Repubblica	Ricovero automezzi
Posto Auto	5-1248-169 /C6	Piazza Repubblica	Ricovero automezzi
Posto Auto	5-1248-170 /C6	Piazza Repubblica	Ricovero automezzi
Posto Auto	5-1248-171 /C6	Piazza Repubblica	Ricovero automezzi
Posto Auto	5-1248-172 /C6	Piazza Repubblica	Ricovero automezzi
Posto Auto	5-1248-173/C6	Piazza Repubblica	Ricovero automezzi
Posto Auto	5-1248-174 /C6	Piazza Repubblica	Ricovero automezzi
Posto Auto	5-1248-175 /C6	Piazza Repubblica	Ricovero automezzi
Posto Auto	5-1248-176 /C6	Piazza Repubblica	Ricovero automezzi
Posto Auto	5-1248-177 /C6	Piazza Repubblica	Ricovero automezzi
Posto Auto	5-1248-178 /C6	Piazza Repubblica	Ricovero automezzi
Posto Auto	5-1248-179 /C6	Piazza Repubblica	Ricovero automezzi
Posto Auto	5-1248-180 /C6	Piazza Repubblica	Ricovero automezzi
Posto Auto	5-1248-181 /C6	Piazza Repubblica	Ricovero automezzi
Posto Auto	5-1248-182 /C6	Piazza Repubblica	Ricovero automezzi
Posto Auto	5-1248-183/C6	Piazza Repubblica	Ricovero automezzi
Posto Auto	5-1248-184 /C6	Piazza Repubblica	Ricovero automezzi
Posto Auto	5-1248-185 /C6	Piazza Repubblica	Ricovero automezzi
Posto Auto	5-1248-186 /C6	Piazza Repubblica	Ricovero automezzi
Posto Auto	5-1248-187 /C6	Piazza Repubblica	Ricovero automezzi
Posto Auto	5-1248-188 /C6	Piazza Repubblica	Ricovero automezzi
Posto Auto	5-1248-189 /C6	Piazza Repubblica	Ricovero automezzi
Box Auto	5-1248-677C6	Piazza Repubblica	Ricovero automezzi
Box Auto	5-1248-99 /C6	Piazza Repubblica	Ricovero automezzi
Sede Associazione ALPINI	6-1262-1/2/3/4/5BI/FI	Viale Stura n. 2	collegi/convitti
Palazzina ex-VIGEL	6-1371 in corso di definizione	Viale Martiri della Libertà	in corso di definizione

11 - Programmazione del fabbisogno del personale

La situazione del personale in servizio e di quello previsto nella pianta organica per il prossimo anno è la seguente:

Qualifica	N. posti coperti	N. posti vacanti	Totali
TOTALE DIRIGENTI	2	0	2
TOTALE D di cui 1 in aspettativa per nomina a dirigente 110 c.1	6	3	9
TOTALE C di cui 1 in aspettativa per nomina ex art. 110 presso altro Ente	24	0	24
TOTALE B3	2	0	2
TOTALE B	4	1	5
TOTALE A	1	0	1
TOTALE DIPENDENTI A TEMPO PIENO	39	4	43
TOTALE C PART-TIME AL 50%	0	1	1
TOTALE COMPLESSIVO (compreso Dirigenti)	39	5	44

Totale personale alla data attuale:

di ruolo n. 38

fuori ruolo n. 1

Di seguito è rappresentato il personale in servizio per settore e per area (si escludono i posti coperti da dipendenti in aspettativa ex art. 110):

SETTORE – AMMINISTRATIVO/CONTABILE

AREA CULTURALE		
Q.F.	QUALIFICA PROFESSIONALE	N° IN SERVIZIO
D	Bibliotecario	1

AREA AMMINISTRATIVA		
Q.F.	QUALIFICA PROFESSIONALE	N° IN SERVIZIO
B	Esecutore servizi generali –Messo Notificatore	1
C	Istruttore Amministrativo	4
C	Istruttore Amministrativo Contabile	2
C	Istruttore Contabile	1
Dir.	Dirigente Amministrativo Contabile	1

AREA ECONOMICA-FINANZIARIA		
Q.F.	QUALIFICA PROFESSIONALE	N° IN SERVIZIO
B	Esecutore Amministrativo Contabile	1
C	Istruttore Amministrativo Contabile	1
C	Istruttore Contabile	1
D	Istruttore Direttivo Contabile	1

AREA DEMOGRAFICA / STATISTICA		
Q.F.	QUALIFICA PROFESSIONALE	N° IN SERVIZIO
B	Esecutore Amministrativo Contabile	1
C	Istruttore Amministrativo	2
D	Istruttore Direttivo Amministrativo	1

AREA SCOLASTICA		
Q.F.	QUALIFICA PROFESSIONALE	N° IN SERVIZIO
A	Operatore Servizi 1° Infanzia	1
B	Esecutore Servizi 1° Infanzia	2
C	Istruttore Amministrativo	1
C	Educatore 1° Infanzia	1

SETTORE - TECNICO

AREA TECNICA		
Q.F.	QUALIFICA PROFESSIONALE	N° IN SERVIZIO
B	Operaio	1
C	Istruttore Tecnico	2
C	Istruttore Amministrativo Contabile	1
D	Istruttore Direttivo Tecnico	1
Dirigente	Dirigente 110 c.1	1

POLIZIA LOCALE

AREA DI VIGILANZA		
Q.F.	QUALIFICA PROFESSIONALE	N° IN SERVIZIO
C	Agente di Polizia Municipale	7
D	Istruttore Direttivo Polizia Municipale – Commissario	1

Si segnala che, alla data attuale per il corrente anno sono avvenute e/o previste n. 4 cessazioni:

N. POSTI	CATEGORIA	PROFILO PROFESSIONALE	MOTIVO CESSAZIONE	COSTO ANNUO
1	B3	Operaio specializzato	Quiescenza dal 01/04/2022	30.549,46
1	D	Istruttore Direttivo Contabile	Mobilità Altro Ente 01/07/2022	38.764,13
1	B	Esecutore Serv. Prima Infanzia	Dimissioni dal 02/09/2022	28.205,81
1	D	Bibliotecario	Quiescenza dal 22/11/2022	39.550,32

Per un totale complessivo di € 106.520,26.

Mentre per il triennio 2023 – 2025 si prevedono le seguenti cessazioni:

Anno 2023				
Non si prevedono cessazioni				
Anno 2024				
N. POSTI	CATEGORIA	PROFILO PROFESSIONALE	MOTIVO CESSAZIONE	COSTO ANNUO
1	C	Istruttore Amministrativo Cat. C6	Quiescenza	36.546,58
Anno 2025				
Non si prevedono cessazioni				

Di seguito si riportano le tabelle indicanti il piano occupazionale previsto per il triennio 2023 - 2025

PIANO OCCUPAZIONALE PERSONALE ANNO 2023					
N. POSTI	CATEGORIA	PROFILO PROFESSIONALE	MODALITA' DI COPERTURA	TIPOLOGIA - TEMPO	COSTO PREVISTO
1	D	Istruttore Direttivo Polizia Locale – Vice Commissario cat. D1	Concorso Pubblico anche tramite utilizzo graduatorie vigenti di altri Enti	A tempo pieno e indeterminato	€ 35.937,05 (con utilizzo dei resti assunzionali cessati 2021/2022)
1	C	Istruttore Tecnico	Concorso Pubblico anche tramite utilizzo graduatorie vigenti di altri Enti	A tempo pieno e indeterminato	€ 31.449,68 (con utilizzo dei resti assunzionali cessati 2021/2022)

PIANO OCCUPAZIONALE PERSONALE ANNO 2024					
N. POSTI	CATEGORIA	PROFILO PROFESSIONALE	MODALITA' DI COPERTURA	TIPOLOGIA - TEMPO	COSTO PREVISTO
Non sono previste assunzioni					

PIANO OCCUPAZIONALE PERSONALE ANNO 2025					
N. POSTI	CATEGORIA	PROFILO PROFESSIONALE	MODALITA' DI COPERTURA	TIPOLOGIA - TEMPO	COSTO PREVISTO
1	C	Istruttore Amministrativo	Concorso Pubblico anche tramite utilizzo graduatorie vigenti di altri Enti	A tempo pieno e indeterminato	€ 31.550,33 (con utilizzo dei resti assunzionali cessati 2022/2024)