

**CITTÀ DI  
BORGARO TORINESE**



**Documento Unico di Programmazione  
D.U.P. 2024-2026**

# INDICE

<b>Premessa</b>	pag. 3
<b>SEZIONE STRATEGICA</b>	
1. <b>Linee programmatiche di mandato</b>	pag. 4
1.1 Struttura delle linee programmatiche di mandato e indirizzi generali	
1.2 Stato di attuazione degli obiettivi programmatici	
1.3 PNRR digitale	
2. <b>Analisi delle condizioni esterne</b>	pag. 29
2.1 Lo scenario macroeconomico internazionale	
2.2 L'economia nazionale	
2.3 Popolazione e territorio	
2.4 L'economia insediata	
2.5 Struttura organizzativa dell'ente	
3. <b>Analisi delle condizioni interne</b>	pag. 40
3.1 Strutture operative dell'Ente	
3.2 Organizzazione e modalità di gestione dei servizi pubblici	
3.3 Le partecipazioni e la loro razionalizzazione	
3.4 Programmazione degli Investimenti	
3.5 Politica tributaria	
3.6 Gestione del patrimonio immobiliare	
3.7 Indebitamento ed analisi della relativa sostenibilità	
<b>SEZIONE OPERATIVA - Parte 1</b>	
4. <b>Equilibri di bilancio</b>	pag. 53
5. <b>Fonti di finanziamento</b>	pag. 55
6. <b>Analisi dei programmi e degli obiettivi operativi</b>	pag. 56
7. <b>Analisi degli impegni pluriennali</b>	pag. 67
<b>SEZIONE OPERATIVA - Parte 2</b>	
8. <b>Programma triennale delle opere pubbliche</b>	pag. 68
8.1 Nuove opere in programmazione	
9. <b>Programma triennale degli acquisti di beni e servizi</b>	pag. 69
10. <b>Piano delle alienazioni e delle valorizzazioni</b>	pag. 71
11. <b>Programmazione del fabbisogno del personale</b>	pag. 73
12. <b>Programma per l'affidamento di incarichi di studio, ricerca, consulenza e collaborazione a soggetti estranei all'amministrazione comunale</b>	pag. 75
13. <b>Interventi PNRR</b>	pag. 78

## PREMESSA

La programmazione è il processo di analisi e di valutazione che consente di organizzare le attività e le risorse necessarie per la realizzazione degli obiettivi di gestione. Uno degli strumenti di programmazione individuati dall'ordinamento è il Documento Unico di Programmazione (D.U.P.) disciplinato dall'art. 170 del Tuel. Tale documento ha come fine quello di consentire ai portatori di interesse di conoscere gli obiettivi che l'ente si propone di raggiungere e di valutare il loro grado di effettivo conseguimento in fase di rendicontazione. Il D.U.P. si configura pertanto come uno strumento di guida strategico ed operativo sia per la politica sia per la dirigenza e costituisce il presupposto di tutti i documenti di programmazione dell'ente. Descrive le strategie di governo dell'amministrazione comunale e prescrive gli obiettivi operativi dell'ente che dovranno essere tradotti nel Piano Esecutivo di Gestione assegnato ai Responsabili della gestione.

La programmazione si compone di due sezioni, la Sezione Strategica e la Sezione Operativa.

La Sezione Strategica ha un orizzonte temporale di riferimento pari a quello del mandato amministrativo e sviluppa le linee programmatiche di mandato. Tra i contenuti della sezione strategica si sottolineano in particolare i seguenti ambiti: descrizione delle linee programmatiche di mandato, analisi delle condizioni esterne (contesto economico internazionale e nazionale, condizioni e prospettive socio-economiche del territorio dell'Ente) e analisi delle condizioni interne (organizzazione e modalità di gestione dei servizi pubblici, gestione delle partecipazioni e loro razionalizzazione, investimenti e realizzazione di opere pubbliche, indirizzi in materia di tributi, gestione del patrimonio, analisi del grado di indebitamento e quadro delle risorse umane disponibili).

La Sezione Operativa contiene la programmazione operativa dell'ente avendo a riferimento un arco temporale pari a quello del bilancio di previsione quindi triennale. I contenuti della Sezione Operativa concernono gli indirizzi e le valutazioni sui seguenti aspetti della gestione: analisi dei programmi e definizione degli obiettivi operativi, analisi degli impegni pluriennali, programma triennale delle opere pubbliche, programma biennale degli acquisti di beni e servizi, piano delle alienazioni e programmazione del fabbisogno del personale.

## SEZIONE STRATEGICA

### **1 - Linee programmatiche di mandato**

#### **1.1 - Struttura delle linee programmatiche di mandato e indirizzi generali**

Le linee programmatiche per il mandato amministrativo 2019-2024 dell'Amministrazione comunale sono state elaborate ai sensi dall'art. 46, comma 3 del decreto legislativo 267/2000. I programmi di mandato costituiscono la dichiarazione degli intenti politici e programmatici dell'Amministrazione. La connotazione strategica del piano programmatico è aggiornata e adattata annualmente, tenendo conto delle novità che caratterizzano l'evoluzione del contesto socio-economico di riferimento. Il programma di mandato detta le linee di programmazione del quinquennio 2019-2024 in ordine agli ambiti di seguito descritti.

#### **URBANISTICA E VIABILITA'**

Il programma è improntato ad impedire il consumo di terreni agricoli e alla promozione della rigenerazione urbana di aree dismesse o degradate con l'obiettivo di mantenere Borgaro una cittadina a misura d'uomo, evitando di consumare ulteriori quantità di superficie per l'espansione dell'abitato, non già previste dallo Strumento urbanistico, e mirando alla riqualificazione urbana, architettonica e paesaggistica del tessuto edilizio esistente. A tal fine si fa riferimento a strumenti derogatori e semplificativi quali la L.R. n. 16/2018 e la Legge n. 106/2011

#### **Interventi:**

- riqualificazione del comparto urbano che gravita intorno alla piazza Vittorio Veneto ricorrendo agli stanziamenti concessi con il Piano nazionale di ripresa e resilienza;
- riqualificazione in chiave sociale e socio-assistenziale dell'ampio isolato di forma rettangolare contenuto fra le vie Perotti, Costituente e Matteotti ed il Vicolo Parrocchiale di proprietà della Parrocchia può costituire un'imperdibile occasione per coniugare solidarietà e coesione sociale alla qualità dell'abitare, rendendo protagonista della trasformazione urbana politiche ed azioni inclusive e la chiesa parrocchiale che ne verrebbe esaltata per la rinnovata centralità.
- Individuare e realizzare l'area di sosta per l'interscambio gomma/ferro in prossimità della stazione ferroviaria della linea Torino – Ceres, tramite cui, entro la fine dell'anno 2023 sarà realizzato il collegamento veloce con il centro della Città di Torino;
- Eseguire la manutenzione straordinaria, del Viale Martiri della Libertà, asse viario giacente sulla direzione est-ovest, che unisce il centro della vita sociale e politica del Comune, e dove è in predicato di essere riqualificata la Piazza Vittorio Veneto, con il futuro importante nodo di collegamento al centro metropolitano costituito dalla stazione ferroviaria;

- Riutilizzo in chiave sociale e socio-assistenziale del compendio già di proprietà della Vigel S.p.A., trasferito al Comune nell'ambito del piano esecutivo convenzionato in seguito al quale è stato realizzato un importante intervento edilizio residenziale lungo la Via XX Settembre ricorrendo agli stanziamenti concessi con il Piano nazionale di ripresa e resilienza;
- potenziamento ed implementazione delle connessioni degli itinerari ciclabili con la realizzazione del **"Progetto Vela"** e l'integrazione degli itinerari esistenti al fine di valorizzare la connessione dell'abitato con Tangenziale Verde e attivare la connessione sulle direttrici Torino – Venaria – Borgaro – Aeroporto internazionale di Caselle e Venaria – Borgaro – Settimo – VenTo (percorso ciclabile turistico che unisce Venezia a Torino, inserito entro EuroVelo 8) anche ricorrendo al sistema di scambio ferro-gomma grazie al potenziamento della linea Torino-Ceres
- ristrutturazione urbanistica della Via Lanzo, nel tratto compreso fra il Viale Martiri della Libertà e la Via Italia, storico segno di cesura in direzione nord – sud dell'abitato, asta viaria di collegamento fra la Metropoli, il suo aeroporto internazionale e le valli di Lanzo. Con l'apertura della Circonvallazione fra Borgaro e Venaria (anno 2011), è stato possibile riqualificare questa porzione della Città attraverso la saldatura delle due porzioni dell'abitato finora distinte per trasformarla in luogo di fruizione collettiva. La via Lanzo è stata trasformata in un boulevard urbano attrattivo in quanto ricco di attività commerciali, di possibilità di aggregazione e per il tempo libero.
- digitalizzazione dello Sportello unico dell'edilizia per fornire risposte più veloci a chi si accinge ad avviare un intervento edificatorio e, tramite l'archiviazione ottica digitale e la sua georeferenziazione dell'archivio edilizio, avere maggiore conoscenza del patrimonio edilizio privato.
- mantenimento del servizio di trasporto della linea 46/N e del servizio estivo della linea **"Night Busters"** per assicurare il collegamento notturno con la Città di Torino.

## **AMBIENTE**

Il programma prevede la valorizzazione di parchi, giardini ed aiuole presenti sul territorio, anche ricorrendo a forma di collaborazione con l'associazionismo locale e l'attivazione di progetti di lavori socialmente utili. L'Amministrazione perseguirà anche l'obiettivo di incentivare la transizione dall'attuale modello di mobilità basato su combustibili fossili verso la trazione elettrica, sia attraverso la sostituzione degli attuali automezzi, ormai obsoleti con altri ad alimentazione elettrica, sia attraverso la concessione di spazi pubblici ove eseguire l'approvvigionamento energetico. Sostituire progressivamente le fonti di approvvigionamento energetico di tipo fossile con quelle rinnovabili. Incentivare in armonia con l'apparato normativo in via di perfezionamento la costituzione delle comunità energetiche.

### **Interventi:**

- realizzazione di nuove isole ecologiche e installazione di nuove campane per la raccolta differenziata

- manutenzione e riqualificazione del parco cittadino “**Chico Mendes**” attraverso la valorizzazione dell’area naturale anche attraverso la sottoscrizione del protocollo di intesa con il Comune di Torino e la Città metropolitana
- perseguimento degli obiettivi di riduzione delle emissioni attraverso opportuni interventi di riqualificazione energetica degli impianti di illuminazione pubblica ed installazione di lampade a basso consumo negli edifici comunali
- installazione di sistemi di produzione di energia da fonti rinnovabili
- introduzione di una regolamentazione delle infrastrutture di ricarica dei veicoli elettrici, anche alla luce dell’obbligo normativo attribuito ai comuni ai sensi dell’art. 57 della Legge n. 120/2020.
- Progressiva sostituzione degli automezzi di servizio vetusti a combustione interna con unità a trazione totalmente elettrica.
- Individuazione di aree di attrazione di colonnine per l’approvvigionamento energetico con la successiva concessione a fronte di un corrispettivo al rialzo.
- Bonifica delle aree industriali e non dismesse ed abbandonate dai responsabili dell’inquinamento, quali l’area ex-Ilcat (Via America) ed il lago di origine estrattiva ubicato nella Frazione del Villaretto condiviso con il Comune di Torino, con la cui Amministrazione si tenterà di dare avvio ad azioni congiunte per il recupero, valorizzando la collaborazione con enti del terzo settore;
- Benchè non ricorra l’obbligo per il Comune di Borgaro, partecipazione a politiche di mobility management con la Città metropolitana di Torino ovvero altre amministrazioni pubbliche.

## **LAVORI PUBBLICI**

Il programma prevede la manutenzione ordinaria e straordinaria di strade, marciapiedi ed edifici costituenti il patrimonio pubblico anche ricorrendo all’assegnazione di questi ultimi ad enti del terzo settore impegnati in attività di promozione e crescita sociale secondo le modalità stabilite dal D.lgs n. 117/2017 o quelle introdotte dal D.lgs n. 38/2021 per quanto attiene alla disciplina sportiva.

### **Interventi:**

- continuazione degli interventi di ristrutturazione urbanistica e di pedonalizzazione di aree del territorio comunale; gli obiettivi che l’Amministrazione si è data prevedono infatti il miglioramento della fruibilità di zone cittadine troppo spesso dedicate al solo traffico veicolare. In tale contesto è stato realizzato un camminamento pedonale tra via Lanzo e via XX Settembre per consentire il raggiungimento in sicurezza del plesso scolastico di via Savant.
- valorizzazione e ampliamento dell’area mercatale, con il duplice obiettivo di rendere più agevole la fruizione del mercato per i cittadini e di sviluppare la possibilità di creare valore per gli operatori commerciali
- potenziamento della pubblica illuminazione ma senza recare inquinamento luminoso

- realizzazione di strutture a favore di categorie specifiche (infanzia, giovani, disabili, associazioni)
- interventi per il miglioramento degli impianti sportivi di libero accesso
- realizzazione di un percorso ciclopedonale per il collegamento dell'Agorà con l'esistente pista ciclopedonale di via Santa Cristina
- realizzazione di nuova area recintata dedicata alla sgambatura dei cani di taglia grande a fianco di quella esistente in via San Maurizio Angolo via Leini
- installazione della recinzione dei giardini pubblici di via Italia
- intubamento del canale presente in via dei Ciliegi al fine di migliorare la viabilità locale
- intervento di efficientamento energetico presso gli immobili comunali e scolastici al fine di ridurre le emissioni ed i consumi energetici
- implementazione dei percorsi ciclopedonali del territorio

## **COMMERCIO**

Il programma prevede di incentivare l'apertura di nuove attività commerciali. Un obiettivo di questa Amministrazione è quello di conservare alcune delle iniziative attuate nel periodo di emergenza sanitaria per incentivare il commercio locale, ad esempio per quanto riguarda l'autorizzazione ad installare i dehor.

### ***Interventi:***

- ricollocazione dei banchi sul piazzale Grande Torino in seguito all'ampliamento del piazzale medesimo per rendere l'area mercatale più funzionale
- edificazione di bagni pubblici e di una nuova isola ecologica a servizio del mercato
- riqualificazione di via Lanzo per favorire il rilancio commerciale
- Regolamento dehor: verifica di coerenza del vigente regolamento rispetto agli aggiornamenti normativi succedutisi nel recente passato

## **SICUREZZA**

L'Amministrazione Comunale intende proseguire il progetto "**Borgaro Città Sicura**" con l'implementazione dell'impianto di telecamere di videosorveglianza già presenti sul territorio. I nuovi impianti verranno collocati in nuovi punti sensibili.

### ***Interventi:***

- implementazione dell'impianto di telecamere di videosorveglianza
- ampliamento della rete di illuminazione pubblica
- collaborazione con Carabinieri e volontari per garantire una maggiore sicurezza sul territorio

## **INFANZIA**

Realizzazione di iniziative rivolte ai bambini in fascia di età 0-3 anni.

#### **Interventi**

- consegna pacchi dono ai nuovi nati
- ricerca di uno spazio permanente per il progetto “**giochiamo a crescere insieme**” dedicato allo svolgimento di attività multidisciplinari per i bambini che non frequentano l'asilo nido
- realizzazione di un'area giochi per bambini di età 0-3 anni nel giardino di via Canavere
- ricerca di un'ubicazione per la ludoteca
- attivazione del “**passaporto culturale**” che si pone lo scopo di consentire, entro il compimento del primo anno d'età, l'ingresso libero ai musei aderenti al progetto da parte dei bambini con il proprio nucleo familiare, per un massimo di due accompagnatori

#### **SCUOLA**

Si prevede di gestire la manutenzione degli edifici e dei supporti digitali messi a disposizione di insegnanti e studenti, garantire il rapporto collaborativo con l'Istituzione Scolastica e la copertura economica per gli interventi di sostegno didattico che si renderanno necessari, il potenziamento delle infrastrutture di connessione degli edifici scolastici attraverso la connessione in fibra ottica e la manutenzione straordinaria del cablaggio strutturato all'interno degli edifici.

#### **Interventi:**

- sostegno alla disabilità nelle scuole
- fornitura di supporti digitali ad insegnanti e studenti

#### **GIOVANI**

Gestione del dialogo con i giovani e per rispondere alle esigenze del mondo giovanile.

#### **Interventi:**

- realizzazione di un'aula studio presso il centro polifunzionale di via Italia meglio noto come Cascina Nuova. Intervento che beneficia del finanziamento a valere sulla Misura 5 Componente 2 Investimento 2.3 Programma innovativo nazionale per la qualità dell'abitare (PiNQUA) del PNRR
- attivazione di borse di studio per neolaureati (“Premio tesi di laurea”)

#### **ANZIANI**

Il programma prevede il sostenimento delle iniziative promosse dalle realtà associative borgaresi in favore degli anziani

#### **Interventi:**

- favorire l'aggregazione e il coinvolgimento degli anziani

## **DIVERSAMENTE ABILI**

Si prevede di sostenere le attività delle associazioni rivolte ai disabili in collaborazione con il C.I.S. e l'A.S.L.

### ***Interventi:***

- sostegno nelle scuole
- attivazione tirocini e altri tipi di attività lavorative
- acquisto attrezzature per disabili e libri per chi ha difficoltà nella lettura
- installazione panchine rialzate per disabili con difficoltà motorie

## **LAVORO**

Promozione di iniziative rivolte a facilitare l'ingresso o il reinserimento nel mondo del lavoro.

### ***Interventi:***

- patrocinio di momenti formativi ed informativi
- attivazione di canali di comunicazione con tutte le realtà produttive e imprenditoriali del territorio
- stage negli uffici comunali e progetti di pubblica utilità
- promozione di start-up con riduzioni del carico fiscale locale

## **POLITICHE SOCIALI E ABITATIVE**

Gestione di progetti sociali rivolti alle famiglie.

### ***Interventi:***

- interventi di sostegno economico alle famiglie in difficoltà
- partecipazione ai nuovi bandi regionali per progetti di pubblica utilità e cantieri di lavoro per l'attivazione di percorsi lavorativi per Borgaresi in difficoltà economica
- ristrutturazione dei locali sede della Guardia Medica

## **CULTURA E ASSOCIAZIONISMO**

Si ritiene strategico il ruolo della Pro Loco e delle associazioni culturali come segno della ricchezza culturale del territorio.

### ***Interventi:***

- erogazione di contributi economici a sostegno delle attività delle associazioni
- apertura di un portale web destinato a pubblicizzare le attività delle associazioni
- realizzazione di una struttura polivalente per le associazioni
- predisposizione di un calendario unico di eventi culturali
- promozione di attività culturali per valorizzare il Cinema Italia

## **SPORT**

Obiettivo dell'Amministrazione Comunale è la manutenzione degli impianti esistenti e la realizzazione di nuove strutture ad uso sportivo.

### ***Interventi:***

- manutenzione degli impianti e delle attrezzature già esistenti
- posizionamento di luci a tempo in prossimità dei campetti liberi di via Italia
- realizzazione di un campo da pallavolo a libero accesso
- riqualificazione dello spazio ad uso pubblico in via Gramsci

## **ANIMALI D'AFFEZIONE**

Il programma prevede l'ulteriore sviluppo della sensibilità nei confronti del mondo degli animali.

### ***Interventi:***

- apertura di uno sportello *ad hoc*, in cui i cittadini possano incontrarsi con esperti di animali per ricevere consigli
- individuazione di una zona in cui possano essere seppelliti gli animali
- sviluppo di collaborazioni con enti e associazioni che si occupano di animali abbandonati

### ***1.2 - Stato di attuazione degli obiettivi programmatici***

Nel presente paragrafo si riassumono gli aspetti attuativi delle linee programmatiche riportate nel Documento Unico di Programmazione 2023-2025, in accordo con quanto previsto dal programma di mandato, secondo lo schema lì esposto. Fra gli interventi compresi negli obiettivi programmatici, sono evidenziati quelli finanziati con le risorse del piano nazionale di ripresa e resilienza, per i quali l'Amministrazione, nonostante l'esiguità numerica del personale di ruolo, ma riconoscendone l'irripetibilità, ha inteso cogliere la sfida.

PIANO NAZIONALE DI RIPRESA E RESILIENZA (PNRR) Piano Urbano Integrato "TORINO METROPOLI AUMENTATA: ABITARE IL TERRITORIO", nell'ambito della Missione 5 del PNRR "Inclusione e coesione" – Componente 2 "Infrastrutture Sociali, Famiglie, Comunità e Terzo Settore" – Investimento 2.2 – "Piani integrati" - RIGENERAZIONE URBANA DELL'ISOLATO CONTENUTO DALLA PIAZZA VITTORIO VENETO E DALLE VIE TORINO, PIETRO MICCA E COSTITUENTE, PER FARNE LUOGO IDENTITARIO E DI STIMOLO ALLA COESIONE SOCIALE

L'intervento del valore presunto di euro 2.745.091,03, beneficia di un finanziamento a valere sul piano nazionale di ripresa e resilienza e sul fondo opere indifferibili per un totale pari ad euro 983.286,00.

Nel mese di aprile dello scorso 2022, sono state acquisite proposte ideative per l'allestimento della futura piazza liberata dalla presenza della diruta Cascina.

Nel mese di luglio dell'anno 2022, è stata affidata ai professionisti vincitori del concorso di idee la progettazione definitiva dell'intervento.

Alla fine dello scorso 2022 è stata portata a termine la procedura di acquisizione del bene.

A giugno 2023 è stato acquisito il parere favorevole della Soprintendenza di competenza per la realizzazione della nuova piazza.

Aderendo alla convenzione messa a disposizione dalla Invitalia S.p.A., quest'ultima ha provveduto alla selezione del contraente cui affidare l'appalto integrato di progettazione esecutiva e realizzazione dell'intervento.

Entro metà novembre 2023 è previsto l'avvio dei.

Entro la metà dell'anno 2024 è prevista l'ultimazione dei lavori di riqualificazione.

*PIANO NAZIONALE DI RIPRESA E RESILIENZA (PNRR) Piano Urbano Integrato "TORINO METROPOLI AUMENTATA: ABITARE IL TERRITORIO", nell'ambito della Missione 5 del PNRR "Inclusione e coesione" – Componente 2 "Infrastrutture Sociali, Famiglie, Comunità e Terzo Settore" – Investimento 2.2 – "Piani integrati" - **CONVERSIONE IN CHIAVE SOCIALE E SOCIO-ASSISTENZIALE DELL'EDIFICIO COMUNALE GIA' OPIFICIO DELLA VIGEL S.P.A.***

Se l'intervento di riqualificazione della Via Lanzo ha quale fine la continuità in chiave inclusiva dell'abitato borgarese in direzione nord-sud per molto tempo interrotta dalla cesura costituita dall'ingombrante presenza della stessa arteria di traffico, la volontà di destinare l'edificio di proprietà comunale ubicato lungo il Viale Martiri della Libertà, già opificio di proprietà della Società Vigel p.A., a finalità di tipo sociale e socio-assistenziale per dare risposte all'associazionismo, alla promozione culturale ed all'emergenza abitativa, costituisce la determinazione dell'Amministrazione comunale di sviluppare un sistema pubblico diffuso di coesione sociale, sotteso dal Viale Martiri della Libertà in direzione est-ovest, che ha origine dalla Piazza Vittorio Veneto e si conclude ad ovest in corrispondenza della stazione ferroviaria ove fra pochi mesi si registrerà un considerevole aumento della capacità di trasporto passeggeri verso il centro di Torino, sia in termini di tempi di percorrenza che di frequenza.

In questa direzione, la conversione dell'ex opificio Vigel, fa da contraltare all'altro strategico intervento di riqualificazione urbana, ovvero dell'area occupata dalla Piazza Vittorio Veneto, su cui si affaccia il Palazzo civico, e dalla Cascina Torazza, edificio abbandonato e pericolante, dove previa modifica della sua destinazione urbanistica, espropriazione e demolizione l'Amministrazione comunale intende realizzare un'area da dedicare alla fruizione sociale con destinazione pubblica, al fine di realizzare uno spazio aperto, adeguatamente arredato, che, per estensione e qualità ambientale, possa essere riconosciuto come piazza principale e centrale della Città e quindi assumere valore identitario e connotato inclusivo. L'opera, il cui

valore stimato è pari ad euro 2.466.181,42 è finanziata con le risorse del PNRR e del fondo opere indifferibili per un totale pari ad euro 1.327.040,00. L'inizio dei lavori è programmato per gennaio 2024 2023, la fine dei lavori è prevista per la fine dell'anno 2025.

PIANO NAZIONALE DI RIPRESA E RESILIENZA (PNRR) - MISSIONE 1 DIGITALIZZAZIONE, INNOVAZIONE, COMPETITIVITÀ E CULTURA – COMPONENTE 3 - CULTURA 4.0 - MISURA 1 "PATRIMONIO CULTURALE PER LA PROSSIMA GENERAZIONE" - INVESTIMENTO 1.3 "MIGLIORARE L'EFFICIENZA ENERGETICA IN CINEMA, TEATRI E MUSEI" - **MANUTENZIONE STRAORDINARIA CON MIGLIORAMENTO DELL'EFFICIENZA ENERGETICA DELLA SALA TEATRALE COMUNALE PRESSO CASCINA NUOVA**

Grazie alle risorse del PNRR sono stati finanziati i lavori di aggiornamento tecnologico della sala cinema ubicata entro il compendio polivalente di Cascina Nuova per un importo pari ad euro 199.384,74. Attraverso un radicale intervento di manutenzione straordinaria è prevista la sostituzione degli impianti termici e di servizio, al fine di rendere la sala attraente dal punto di vista del confort e sotto l'aspetto gestionale. I lavori sono stati ultimati ad aprile 2023.

PIANO NAZIONALE DI RIPRESA E RESILIENZA (PNRR) - MISSIONE 2: RIVOLUZIONE VERDE E TRANSIZIONE ECOLOGICA; COMPONENTE C4: TUTELA DEL TERRITORIO E DELLA RISORSA IDRICA; INVESTIMENTO 2.2: INTERVENTI PER LA RESILIENZA, LA VALORIZZAZIONE DEL TERRITORIO E L'EFFICIENZA ENERGETICA DEI COMUNI - **EFFICIENTAMENTO ENERGETICO MEDIANTE RIPRISTINO ILLUMINAZIONE ZENITALE PRESSO L'EDIFICIO SCOLASTICO "N. GROSA" ED INSTALLAZIONE PANNELLI FOTOVOLTAICI A SERVIZIO DEL COMPRESORIO SPORTIVO SCOLASTICO**

L'intervento di efficientamento energetico dell'edificio scolastico "N.Grosa", prevede il ripristino delle originarie condizioni di illuminazione zenitale naturale del corridoio centrale, garantite da lucernari trasversali in copertura che sono stati oscurati in occasione di un precedente intervento di manutenzione straordinaria della copertura.

L'aumento della luminosità del corridoio consentirà di fare minor uso dell'illuminazione artificiale a beneficio di una riduzione dei consumi elettrici. Inoltre il rifacimento della copertura consentirà di aumentare il livello di comfort termico dell'edificio scolastico.

Sempre nell'ottica di una riduzione dei consumi e di implementare l'utilizzo di fonti rinnovabili, con l'occasione verrà realizzato in copertura un impianto fotovoltaico di potenza nominale pari a 20 kWp.

Nell'ambito dell'intervento verrà inoltre realizzato un sistema anticaduta permanente al fine di poter operare in sicurezza durante le future operazioni di manutenzione della copertura e dell'impianto installato.

L'importo dell'intervento è pari ad euro 230.000,00, di questi, euro 180.000,00 sono finanziati mediante i contributi di cui all'art. 1 co. 29 della Legge n. 160/2019, confluiti all'interno del PNRR Missione 2:

rivoluzione verde e transizione ecologica; Componente C4: tutela del territorio e della risorsa idrica; Investimento 2.2: interventi per la resilienza, la valorizzazione del territorio e l'efficienza energetica dei comuni. I lavori sono stati ultimati alla fine dell'anno 2022.

PIANO NAZIONALE DI RIPRESA E RESILIENZA (PNRR) - MISSIONE 2: RIVOLUZIONE VERDE E TRANSIZIONE ECOLOGICA; COMPONENTE C4: TUTELA DEL TERRITORIO E DELLA RISORSA IDRICA; INVESTIMENTO 2.2: INTERVENTI PER LA RESILIENZA, LA VALORIZZAZIONE DEL TERRITORIO E L'EFFICIENZA ENERGETICA DEI COMUNI - EFFICIENTAMENTO ENERGETICO DEGLI EDIFICI COMUNALI. INSTALLAZIONE PANNELLI FOTOVOLTAICI AL DI SOPRA DELLA COPERTURA DEL COMPENDIO SCOLASTICO UBICATO VIA SAVANT.

L'intervento di efficientamento energetico consiste nella realizzazione di un impianto fotovoltaico di potenza nominale pari a 37,31 kWp complanare al manto di copertura dell'edificio scolastico sito in via Savant. Con l'occasione è prevista l'installazione di un sistema anticaduta permanente al fine di poter operare in sicurezza durante le future operazioni di manutenzione della copertura e dell'impianto installato.

L'importo presunto per la realizzazione dell'intervento ammonta ad euro 90.000,00 finanziato mediante i contributi di cui all'art. 1 co. 29 della Legge n. 160/2019, confluiti all'interno del PNRR Missione 2: rivoluzione verde e transizione ecologica; Componente C4: tutela del territorio e della risorsa idrica; Investimento 2.2: interventi per la resilienza, la valorizzazione del territorio e l'efficienza energetica dei comuni. L'intervento, avviato alla fine dell'anno 2022, è stato ultimato a settembre 2023.

PIANO NAZIONALE DI RIPRESA E RESILIENZA (PNRR) – MISSIONE 2 COMPONENTE 4 - TUTELA DEL TERRITORIO E DELLA RISORSA IDRICA. 2.2: INTERVENTI PER LA RESILIENZA, LA VALORIZZAZIONE DEL TERRITORIO E L'EFFICIENZA ENERGETICA DEI COMUNI - LAVORI DI SOSTITUZIONE PASSERELLA CICLOPEDONALE IN LEGNO LAMELLARE IN STRADA VILLARETTO

I percorsi ciclopedonali presenti sul territorio sono fortemente utilizzati dai cittadini. Quello che collega il comune di Borgaro con la frazione Villaretto consente di raggiungere in sicurezza l'abitato del Villaretto.

Per superare il canale irriguo che lo interseca poco prima dell'abitato è posta in opera una passerella costituita da travi strutturali in legno lamellare issate sulle sponde laterali in cemento armato.

Le sollecitazioni ambientali cui è stata esposta per vent'anni hanno degradato la struttura con cui è stata realizzata la passerella rendendo necessaria la sua sostituzione.

L'intervento in progetto consiste nella realizzazione di una nuova passerella in acciaio COR-TEN, materiale connotato da un'elevata resistenza alla corrosione ed all'attacco degli agenti atmosferici, che lo rende particolarmente adatto agli usi in esterno e richiede una manutenzione considerevolmente inferiore rispetto a quella necessaria per i materiali lignei.

L'ammontare economico dell'intervento, pari a 99.000,00 è finanziato mediante i contributi di cui alla

Legge n. 145/2018, confluiti all'interno del PNRR Missione 2: rivoluzione verde e transizione ecologica; Componente C4: tutela del territorio e della risorsa idrica; Investimento 2.2: interventi per la resilienza, la valorizzazione del territorio e l'efficienza energetica dei comuni. L'intervento avviato alla fine dell'anno 2022, è stato concluso a settembre 2023.

**PIANO NAZIONALE DI RIPRESA E RESILIENZA (PNRR) – MISSIONE 5 - COMPONENTE 2 - INVESTIMENTO 2.3 - PROGRAMMA INNOVATIVO NAZIONALE PER LA QUALITÀ DELL'ABITARE - PROPOSTA ID 219 "RICAMI URBANI – RICUCIRE L'ABITARE METROPOLITANO INCLUSIVO" DELLA CITTÀ METROPOLITANA DI TORINO - ID 1509 REALIZZAZIONE DI UN'AULA STUDIO PRESSO LO STABILE COMUNALE DENOMINATO "CASCINA NUOVA"**

Cascina nuova è il centro comunale sede di molteplici servizi. Qui l'Amministrazione comunale ha realizzato una fornita biblioteca ove è possibile consultare testi o leggere le numerose riviste in abbonamento. Per creare un luogo di incontro fra giovani studenti e favorire lo studio di gruppo, l'Amministrazione ha inteso creare a pochi metri di distanza dalla Biblioteca Gianni Rodari un'aula studio utilizzando un loggiato inutilizzato di quella che un tempo era un importante centro rurale del Paese.

Ricorrendo al concorso di idee, l'Amministrazione comunale ha selezionato la miglior proposta progettuale a cui ispirarsi per la realizzazione dell'aula. Come previsto dal codice dei contratti e dal bando di concorso, il vincitore del concorso è stato incaricato di redigere il progetto di fattibilità tecnica ed economica dell'intervento entro la metà di ottobre, compresa la presentazione della pratica di Valutazione di Interesse Culturale alla Soprintendenza Beni Architettonici di competenza. Il progetto è finanziato del Programma innovativo nazionale per la qualità dell'abitare (PINQuA) confluito all'interno del Piano nazionale per la ripresa e la resilienza. Il Comune di Borgaro vi partecipa unitamente ai comuni di Collegno e Grugliasco ed all'Agenzia Territorio Casa. Al termine dell'iter progettuale, il costo inizialmente stimato in euro 350.000 è sensibilmente aumentato sino a raggiungere l'importo di euro 757.622,58, con un contributo PNRR pari ad euro 617.622,58. Per tale motivo è stato chiesto per tramite della Città metropolitana di Torino (soggetto beneficiario) la rimodulazione dell'intervento affinché il suo costo sia quasi interamente finanziato dal piano nazionale per la ripresa e la resilienza.

È stata inviata richiesta di concessione del fondo opere indifferibili per coprire parte del co-finanziamento comunale, concesso nel mese di luglio 2023. L'avvio dei lavori è previsto per l'inizio del 2024.

**PIANO NAZIONALE DI RIPRESA E RESILIENZA (PNRR) - MISSIONE 2: RIVOLUZIONE VERDE E TRANSIZIONE ECOLOGICA; COMPONENTE C4: TUTELA DEL TERRITORIO E DELLA RISORSA IDRICA; INVESTIMENTO 2.2: INTERVENTI PER LA RESILIENZA, LA VALORIZZAZIONE DEL TERRITORIO E L'EFFICIENZA ENERGETICA DEI COMUNI - EFFICIENTAMENTO ENERGETICO DEGLI EDIFICI COMUNALI. INSTALLAZIONE PANNELLI FOTOVOLTAICI AL DI SOPRA DELLA COPERTURA DELLA PISCINA COMUNALE.**

L'intervento di efficientamento energetico consiste nella realizzazione di un impianto fotovoltaico di potenza nominale pari a 16,8 kWp complanare al manto di copertura della piscina comunale. Con l'occasione è prevista l'installazione di un sistema anticaduta permanente al fine di poter operare in sicurezza durante le future operazioni di manutenzione della copertura e dell'impianto installato.

L'importo presunto per la realizzazione dell'intervento ammonta ad euro 90.000,00 finanziato mediante i contributi di cui all'art. 1 co. 29 della Legge n. 160/2019, confluiti all'interno del PNRR Missione 2: rivoluzione verde e transizione ecologica; Componente C4: tutela del territorio e della risorsa idrica; Investimento 2.2: interventi per la resilienza, la valorizzazione del territorio e l'efficienza energetica dei comuni. Per l'intervento si prevede l'avvio a fine dell'anno 2023, sarà realizzato entro la metà del 2024.

#### ***Lavori di manutenzione straordinaria e messa in sicurezza scuola Defassi per ottenimento certificato di prevenzione incendi***

Nella prosecuzione delle attività per la messa in sicurezza antincendio degli edifici scolastici sono stati completati nel dicembre 2021 i lavori di manutenzione straordinaria e messa in sicurezza scuola Defassi al fine di adeguare l'edificio ai disposti del DM 26.08.1992, "norme di prevenzione incendi per l'edilizia scolastica". L'intervento è stato concluso nel dicembre 2021.

L'intervento è finanziato mediante i contributi di cui alla Legge n. 145/2018, confluiti all'interno del PNRR Missione 2: rivoluzione verde e transizione ecologica; Componente C4: tutela del territorio e della risorsa idrica; Investimento 2.2: interventi per la resilienza, la valorizzazione del territorio e l'efficienza energetica dei comuni.

#### ***Ampliamento della via dei Ciliegi, previo intubamento del canale irriguo che scorre al suo fianco***

Al fine di migliorare la viabilità nelle zone limitrofe al plesso scolastico Grosa ed al Palazzetto dello sport è l'Amministrazione ha valutato la possibilità di allargare la sezione stradale presso via dei Ciliegi nel tratto da via Lanzo e via Canavere.

Attualmente la viabilità può essere percorsa in un solo senso di marcia in direzione via Lanzo.

L'allargamento della sezione stradale, possibile grazie all'intubamento con invarianza idraulica del canale irriguo che corre al piede di via dei Ciliegi, consentirà l'istituzione del doppio senso di marcia nonché la realizzazione un camminamento pedonale tra via Lanzo e via Canavere per consentire il raggiungimento in sicurezza del plesso scolastico N. Grosa ed il Palazzetto dello Sport.

L'intervento è stato concluso nel mese di luglio 2023.

#### ***Pista ciclabile "Progetto Vela"***

Il "Progetto Vela" costituisce un'importante iniziativa dei comuni della Valle di Lanzo che mira alla connessione degli itinerari ciclabili presenti sul territorio. L'intervento prevede la realizzazione di tratti di

itinerari ciclabili finalizzati a mettere in sicurezza e porre in collegamento fra loro percorsi privi di meta. Sul territorio di Borgaro, il progetto ha quale finalità la connessione del tratto di ciclabile rivolto verso est, ovvero che proviene dall'itinerario di Settimo e San Mauro, collegato con la direttrice ciclabile internazionale Venezia-Torino, con la ciclabile che conduce alla Reggia di Venaria, ovvero la chiusura del tratto mancante per il completamento a nord della pista ciclabile che ricalca la Corona Verde di Torino. Si tratta di un progetto intercomunale il cui ente capofila è il Comune di Nole.

La progettazione dell'intervento ha raggiunto il livello esecutivo.

### ***Installazione lampade a led negli edifici comunali***

La riduzione dei consumi energetici e delle emissioni di CO<sub>2</sub> sono obiettivi che tutti i soggetti privati e pubblici debbono imporsi di raggiungere. Durante questo mandato, l'Amministrazione comunale vuole operare per raggiungere questi importanti obiettivi. Per questo motivo è stato deciso di sostituire gli apparecchi luminosi al neon ed alogeni con apparecchi a tecnologia a LED. L'occasione propizia è giunta con il contributo straordinario concesso dal Governo per gli interventi di riqualificazione energetica applicati al patrimonio pubblico. Con l'obiettivo di ridurre i consumi energetici, l'Amministrazione comunale ha inteso destinare il contributo di novantamila euro all'intervento di riqualificazione energetica dei dispositivi di illuminazione presenti presso i plessi scolastici e gli edifici comunali.

La sostituzione dell'intero parco illuminante installato presso gli edifici comunali (quivi compresi i plessi scolastici) avrà quale risultato la riduzione dei consumi energetici a beneficio dell'ambiente e del bilancio comunale. Il progetto di fornitura è stato realizzato dall'Ufficio Tecnico comunale.

I lavori sono stati ultimati nel 2021, secondo quanto programmato.

L'intervento è finanziato mediante i contributi di cui alla Legge n. 160/2019, confluiti all'interno del PNRR Missione 2: rivoluzione verde e transizione ecologica; Componente C4: tutela del territorio e della risorsa idrica; Investimento 2.2: interventi per la resilienza, la valorizzazione del territorio e l'efficienza energetica dei comuni.

### ***Ristrutturazione urbanistica del comparto sotteso dalla Via Lanzo compreso fra il Viale Martiri della Libertà e la Via Svizzera***

Prima dell'entrata in funzione della Circonvallazione di Borgaro e Venaria e della realizzazione della S.P. 501, la Via Lanzo era un'arteria di traffico estremamente frequentata, con tutte le conseguenze che da ciò derivano in termine di congestione del traffico e inquinamento ambientale.

Poiché, successivamente all'entrata in esercizio della circonvallazione, il transito veicolare che caratterizza la Via Lanzo si è ridotto in modo significativo, l'Amministrazione comunale ha inteso affrontare la soluzione di continuità dell'edificato borgarese costituita dalla Via Lanzo, proponendo la ristrutturazione urbanistica del comparto da essa sotteso.

La soluzione proposta dall'Amministrazione è una grande area pedonale, contornata da viabilità di quartiere a senso unico e con massima velocità di percorrenza limitata a 30 Km/h, che favorisca l'osmosi fra la zona ovest e la zona est. Lo spazio centrale dedicato al passeggio ed alla sosta è arricchito da arredo urbano e numerose essenze vegetali a medio alto fusto. Si tratta in sostanza del tentativo di riappropriarsi di una parte importante della Città, a lungo relegata al solo transito veicolare. Il lotto II dell'intervento, riguardante la sola Via Svizzera è stato ultimato alla fine dell'anno 2019. Il lotto I, quello più cospicuo dal punto di vista territoriale ed economico, è stato avviato nel 2021 e si è concluso ad aprile 2023.

### ***Ampliamento del piazzale Grande Torino con la copertura del fosso e l'edificazione di bagni pubblici e nuova isola ecologica***

La concentrazione in un'unica area ottimizza e rende più attraente lo svolgimento del mercato settimanale, in questo senso l'Amministrazione comunale ha inteso dare corso ai lavori di ampliamento del Piazzale dedicato al Grande Torino, al fine di limitare la dispersione delle piazzole di vendita lungo la Via Santa Cristina, luogo in cui gli ambulanti riscontrano meno visibilità. Attraverso la copertura del fosso irriguo posto ad est del Piazzale a ridosso della recinzione del campo da calcio, si è ottenuto un sensibile aumento della superficie pavimentata utilizzabile per lo svolgimento del mercato settimanale.

I lavori sono iniziati ad agosto 2020 e sono stati ultimati entro la fine dell'anno. Il modulo wc autopulente è stato installato ed è attivo dal mese di giugno 2021.

### ***Implementazione dei percorsi ciclopedonali del territorio***

La riqualificazione dell'area presso via Lanzo, nel tratto compreso fra le vie Martiri della Libertà e Italia, in parte finanziata dallo Stato nell'ambito del programma "Bando Periferie", rappresenta una grande ed irripetibile occasione per il Comune di Borgaro di trasformare il comparto urbano per ampliare l'offerta di aree a disposizione per la mobilità dolce, a tale fine si prevede il collegamento della nuova area con piste ciclopedonali esistenti lungo viale Martiri della Libertà e via Vittime di Bologna.

Gli itinerari ciclopedonali di collegamento sud e nord di via Lanzo sono in fase di progettazione, si prevede di dare priorità al tratto sud in quanto tratto di collegamento con la zona cittadina più densamente popolata e per creare la connessione rispetto all'itinerario sotteso dal Viale Martiri della Libertà che collega l'abitato alla stazione ferroviaria, da cui ad inizio 2024 sarà possibile raggiungere il centro della metropoli in poco meno di venti minuti e con frequenza bioraria.

### ***Passerella ciclopedonale via Stroppiana***

Con l'obiettivo di mantenere in essere la viabilità ciclopedonale del territorio, è stato rilevato che la passerella ciclopedonale presente presso via Stroppiana, facente parte del progetto Corona Verde, risulta danneggiata e non più fruibile in sicurezza dagli utenti.

Le sollecitazioni ambientali cui è stata esposta per vent'anni hanno degradato la struttura con cui è stata realizzata la passerella rendendo necessaria la sua sostituzione.

L'intervento in progetto consiste nella realizzazione di una nuova passerella in acciaio COR-TEN, materiale connotato da un'elevata resistenza alla corrosione ed all'attacco degli agenti atmosferici, che lo rende particolarmente adatto agli usi in esterno e richiede una manutenzione considerevolmente inferiore rispetto a quella necessaria per i materiali lignei.

Per l'intervento pari a 120.000,00 è stato richiesto un contributo di cui alla Legge n. 145/2018, confluiti all'interno del PNRR Missione 2: rivoluzione verde e transizione ecologica; Componente C4: tutela del territorio e della risorsa idrica; Investimento 2.2: interventi per la resilienza, la valorizzazione del territorio e l'efficienza energetica dei comuni.

### **Sicurezza**

L'Amministrazione Comunale, nel perseguire obiettivi di accrescimento della cultura civica e a sostegno del senso di appartenenza alla comunità locale, ha previsto iniziative volte alla sensibilizzazione dei cittadini e delle istituzioni alla convivenza civile, al rispetto del prossimo, all'educazione alla legalità. In particolare:

- Dal 2018 è stato attivato un progetto di assistenza e informazione in favore della cittadinanza attuato con l'ausilio dell'Associazione Nazionale dei Carabinieri - Sezione di Settimo Torinese. Tale servizio si configura come intervento di supporto e assistenza ai cittadini, anche con l'eventuale segnalazione alle Amministrazioni competenti delle situazioni di degrado o difficoltà rilevate, senza in alcun modo impegnare o affiancare i compiti specifici attribuiti in via esclusiva alle Forze dell'Ordine.

Tale progettualità è venuta a scadere il 31.12.2021 e l'Amministrazione Comunale, preso atto dei positivi risultati ottenuti, ha inteso proseguire nell'attuazione dell'iniziativa anche per l'anno 2022. Nella circoscrizione territoriale dell'Associazione Nazionale Carabinieri di Settimo Torinese si è costituita, ai sensi del Codice del Terzo Settore, l'Organizzazione di Volontariato Gruppo Volontari ANC di Settimo Torinese O.d.V. che si è dichiarata disponibile ad operare in continuità con quanto effettuato dall'A.N.C. nella collaborazione con Enti e Comuni attraverso la presenza e la partecipazione dei propri volontari alla vita del territorio. E' stato pertanto stipulato un nuovo protocollo d'intesa tra il Comune di Borgaro Torinese e il "gruppo volontari A.N.C. di Settimo Torinese O.D.V." per la prosecuzione del servizio negli anni 2023 e 2024, visto anche il buon accoglimento del progetto da parte della cittadinanza.

La progettualità di assistenza e informazione di cui sopra, svolta in favore della cittadinanza borgarese, prevede la presenza sul territorio di volontari impegnati ad agire come figure amiche e colloquianti, ma anche esperte e rassicuranti, in grado di favorire la comunicazione e

l'apprendimento delle regole di civile convivenza, astenendosi da qualsiasi forma di azione repressiva o impositiva.

- Nel corso degli anni la Linea di autobus 69, che collega Borgaro a Torino, è stata oggetto di numerosi e ripetuti episodi di molestie, soprusi e furti ai danni dei passeggeri, in particolare studenti, che hanno compromesso la serenità degli utenti del servizio e hanno sollevato clamore mediatico. Gli Enti coinvolti hanno in più occasioni messo in piedi azioni e interventi volti a garantire ai passeggeri del pullman il diritto di poter viaggiare serenamente per raggiungere la vicina città di Torino. In tale ambito l'Amministrazione Borgarese ha attivato un servizio di assistenza rivolto a coloro che quotidianamente usufruiscono della Linea 69, attraverso la collaborazione con l'Associazione Nazionale City Angels Italia ONLUS". La presenza dei City Angels ha contribuito a rassicurare i passeggeri e a consentire il monitoraggio della linea, aumentando sensibilmente il senso di serenità degli utenti, in particolare dei soggetti più deboli e degli studenti. L'intervento di supporto alla cittadinanza si fonda sulla collaborazione con l'azienda di trasporto GTT, la Polizia Locale e le Forze dell'Ordine.
- Nel Maggio 2021, è stata stipulata una Convenzione tra il Comune di Borgaro Torinese e l'Organizzazione Protezione Civile A.N.B. – Nucleo di Borgaro Torinese – ODV per interventi di protezione civile e servizi di prevenzione nel periodo tra Maggio 2021 e Dicembre 2024. L'associazione garantisce 2 aree di intervento: operativa e logistica. Nello specifico collabora a fornire l'apporto diretto nelle attività di prevenzione e soccorso, anche mediante l'utilizzo di proprie attrezzature tecniche e di veicoli. Le attività previste dall'accordo seguiranno un programma annuale concordato con l'Amministrazione e verranno svolte dall'Associazione stabilendo le priorità di intervento. La convenzione ha durata fino al 31.12.2024 ed è rinnovabile per ulteriori tre anni in forma espressa.
- È proseguita la collaborazione tra il Comune di Borgaro Torinese e l'Associazione Nazionale Bersaglieri Sez. ETTORE ZAVATTARO, per il progetto "presidio servizio scolastico".

### **Infanzia**

Il progetto "**pacchi dono ai nuovi nati**" avviato nel 2018 è rivolto ai neo genitori e consiste nell'omaggio di un "pacco di benvenuto" messo a disposizione gratuitamente di ciascuna famiglia borgarese in cui nel corso dell'anno di riferimento è nato un bambino. Il pacco risulta costituito da oggetti utili in particolare nei primi giorni dopo la nascita, in grado di costituire un supporto per i neo genitori ma soprattutto un incentivo ad avvicinarsi ai progetti di sostegno alla genitorialità attivi sul territorio. In particolare, durante la distribuzione dei pacchi la locale biblioteca presenta l'iniziativa "**Nati per Leggere**".

Il progetto è confermato anche per i prossimi anni, considerati i positivi effetti percepiti e riscontri ottenuti e anche per dare un segnale di positività a seguito del difficile periodo dell'emergenza epidemiologica.

Tali attività rientrano tra quelle promosse "in rete" dalla biblioteca comunale in collaborazione con Enti, Istituzioni, Associazioni e altri soggetti del territorio, con l'obiettivo di incrementare il ruolo centrale del servizio anche a seguito dell'avvio della gestione esternalizzata.

Il progetto "**Passaporto Culturale**" si pone lo scopo di consentire, entro il compimento del primo anno d'età, l'ingresso libero da parte dei bambini ai musei aderenti al progetto, con il proprio nucleo familiare, per un massimo di due accompagnatori.

Questo Ente, condividendo la convinzione che la frequentazione dei musei fin dai primi passi deve essere un piacere da condividere per tutta la vita, ha approvato nel corso del 2019 la sottoscrizione di apposita convenzione con la Fondazione "Medicina a Misura di Donna Onlus" con Sede Operativa presso l'Ospedale Sant'Anna di Torino, promotore dell'iniziativa.

In fase operativa, la collaborazione da parte di questo Ente al progetto prevede la distribuzione del Passaporto Culturale presso l'Anagrafe del Comune all'atto della registrazione della nascita.

### **Giovani**

Nel 2018 l'Amministrazione Comunale, al fine di promuovere lo studio e la ricerca universitaria, in particolare quella incentrata su tematiche locali, ha istituito il Premio di studio annuale "Borgaro Torinese" destinato ai giovani meritevoli, residenti a Borgaro Torinese, che hanno conseguito una Laurea Magistrale.

A tale scopo sono state istituite due sezioni del premio, e precisamente:

- **Premio tesi di Laurea "Borgaro: ieri, oggi, domani"**, per l'assegnazione di premi di laurea riservato ai laureati borgaresi che abbiano discusso una tesi di laurea concernente l'approfondimento di temi legati alla realtà del passato o del presente di Borgaro, nonché delle sue possibilità di sviluppo sotto il profilo storico-culturale, giuridico, architettonico, urbanistico, artistico, sociologico, ecc.;
- **Premio tesi di Laurea annuale** aperto ai borgaresi che annualmente si laureano e che discutono la tesi su argomentazioni non rientranti nella sezione specificatamente dedicata a Borgaro Torinese.

In considerazione della valenza culturale dell'iniziativa e dei positivi risultati ottenuti, l'iniziativa è stata riproposta per gli anni a seguire. Sul sito internet comunale è a disposizione uno "scaffale elettronico" delle tesi presentate dai giovani premiati nelle diverse edizioni di tale iniziativa.

### **Anziani**

La fascia della terza età viene seguita in particolare tramite il sostegno sia economico che logistico alle associazioni di riferimento del territorio:

- Associazione Pensionati Borgaresi, relativamente alla parte socializzante, ricreativa e di aggregazione, anche tramite rinnovo della concessione in uso di locali comunali quale sede

associativa. Forzatamente il biennio 2020-2021, a causa dell'emergenza epidemiologica, ha portato ad una drastica riduzione della vita associativa e delle iniziative aggregative, in particolare per la popolazione anziana maggiormente esposta.

- S.E.A. Borgaro (Servizio Emergenza Anziani) relativamente alla fascia con maggiori difficoltà, con servizi di supporto, assistenza domiciliare, trasporto sanitario con la collaborazione di 56 volontari attivi. I dati aggiornati al 30 dicembre 2022 mostrano che il numero di anziani assistiti (927) è in crescita rispetto ai 895 del 2021 e ai 869 del 2020. Gli accompagnamenti in auto, ridotti di numero nel 2020 a causa del lockdown, si sono stabilizzati su circa 1.900 servizi annui per un totale di oltre 50.000 Km percorsi, anche grazie alla vettura attrezzata fornita all'Associazione nel 2020 con il supporto di sponsor privati.

Le attività delle due associazioni sono state riprese con l'allentamento delle restrizioni dovute all'emergenza Covid-19. Per il SEA si è rinnovata la concessione per l'uso di locali comunali quale sede dell'attività per il triennio 2022/24.

### ***Diversamente abili***

La Biblioteca Civica dispone di libri per chi ha difficoltà nella lettura, in particolare ipovedenti. Nel 2020 sono stati acquistati ulteriori libri ad alta leggibilità e per la Comunicazione Aumentativa e Alternativa, rivolti in particolare agli utenti di più giovane età.

Presso gli uffici comunali sono attive collaborazioni con l'ASL per tirocini rivolti ai diversamente abili.

### ***Lavoro***

Le iniziative previste dalle linee strategiche di mandato nell'ambito delle politiche sul lavoro sono le seguenti:

- 1) patrocinare momenti formativi ed informativi
- 2) attivare canali di comunicazione con tutte le realtà produttive e imprenditoriali del territorio
- 3) stage negli uffici comunali e Progetti di Pubblica Utilità (PPU)

L'attuale situazione di crisi economica, conseguente all'emergenza epidemiologica, rende difficile al momento organizzare iniziative di cui ai punti 1) e 2), già di scarso impatto e successo in periodi meno complicati. Occasione per riattivare forme di dialogo diretto con le imprese sulle tematiche del lavoro potrà essere ricercata nelle attività ricomprese nel Progetto T.I.L.D.E. (Territori che Integrano Lavoro Donne ed Educazione), avviate nell'ambito dei comuni dell'Unione NET, che riguardano in particolare il miglioramento della conciliazione tra vita privata e lavoro.

Gli stage di cui al punto 3) sono periodicamente ospitati dagli Uffici.

Sono state promosse specifiche iniziative finanziate dalla Regione Piemonte a sostegno dell'inserimento lavorativo di persone in particolari condizioni di svantaggio economico e sociale. Si sottolinea che i PPU e i

Cantieri Lavoro attivati nel 2022 e riproposti nel 2023 rientrano pienamente nell'ambito degli interventi posti in essere negli anni da questo Ente relativamente alle politiche attive del lavoro e a sostegno del reddito in quanto in grado di offrire un'opportunità di inserimento lavorativo a persone che possono incontrare maggiori difficoltà nel mercato del lavoro, essendo individuati quali destinatari:

- persone disoccupate/inoccupate prive di impiego in carico ai Servizi Socio-Assistenziali
- persone disoccupate/inoccupate prive di impiego da almeno 12 mesi.

### ***Progetti Utili alla Collettività (PUC)***

Il Ministero del Lavoro e delle Politiche Sociali ha stabilito che il riconoscimento del Reddito di Cittadinanza (RdC) prevede per i beneficiari la sottoscrizione di un patto per il lavoro o di un patto per l'inclusione sociale tramite la partecipazione a Progetti Utili alla Collettività (PUC) in ambito culturale, sociale, artistico, ambientale, formativo e di tutela dei beni comuni.

È necessario prevedere in tale ambito l'organizzazione di attività, non sostitutive di quelle ordinarie e riguardanti sia nuove attività che potenziamento di quelle esistenti, dove il Comune è responsabile dell'approvazione, dell'attuazione, del coordinamento e del monitoraggio.

Nel corso del 2021 sono stati approvati i seguenti PUC di durata annuale:

- Riordino straordinario archivi comunali (2 persone per 4 mesi, successivamente sostituite per i mesi successivi)
- Valorizzazione del patrimonio pubblico e delle aree verdi (6 persone per 4 mesi, poi sostituite)
- Io vado in biblioteca (1 persona per 4 mesi, poi sostituita)

I progetti hanno avuto inizio nel mese di maggio e termine a settembre per i primi beneficiari coinvolti, per complessive 8 ore di servizio settimanale per ciascun cittadino interessato.

L'attività è stata riproposta per gli anni successivi con progetti simili.

### ***Politiche sociali***

Accanto alla gestione dei sostegni economici erogati in base all'ISEE (assegni nucleo familiare fino al 31/12/2021, maternità, assegni di libertà, sostegno locazione, ecc.) e alla costante collaborazione con il Consorzio per la gestione dei Servizi Socio assistenziali e alla locale Caritas, questo Ente, considerato che il problema dell'emergenza abitativa è uno di quelli che continuano ad essere maggiormente presenti a livello locale, ha provveduto ad avviare annualmente un'iniziativa di sostegno socio/economico legata alle spese abitative denominata **Fondo di Solidarietà**. Il fondo consiste in un aiuto economico rivolto a favore di nuclei familiari in situazioni di difficoltà economica temporanea, per far fronte a bisogni di prima necessità o spese straordinarie legate all'abitazione, e in particolare:

- pagamento canoni di locazione e prioritariamente canoni affitto scaduti, che abbiano determinato

o possano determinare provvedimenti di sfratto

- pagamento utenze (quali gas, energia, acqua) e spese condominiali prioritariamente scadute

onde cercare di evitare problematiche sociali ben più gravi, quali provvedimenti di sfratto o cessazione di erogazione dei servizi.

Il sostegno economico sopra illustrato, pur configurandosi come intervento straordinario costituito dall'erogazione di un contributo una tantum, unico e annuale, ha dimostrato negli anni di rappresentare un valido aiuto in grado di offrire un "momento di respiro" per tante famiglie che si trovano a fronteggiare molteplici spese, non ultime quelle legate all'abitazione.

La prevenzione e il sostegno alle problematiche legate alle sofferenze economiche degli inquilini rappresenta un'azione indispensabile per affrontare le conseguenze dello sblocco degli sfratti e che si inserisce in un percorso di riorganizzazione delle attività degli uffici interessati. Sono state avviate proficue collaborazioni con CIS, CIT e ATC per l'attivazione di misure volte a prevenire condizioni di morosità, decadenza e sfratto, ma anche di accompagnamento nei confronti degli inquilini per la gestione delle pratiche amministrative indispensabili nel rapporto con tali Enti. Particolarmente rilevante in tale ambito è la delega al Consorzio dei Servizi Socio Assistenziali della funzione relativa alle emergenze abitative, attivata dal Consorzio dal mese di aprile 2022.

Il Servizio Emergenze Abitative ha consentito di affrontare i casi di necessità legati alle problematiche dell'abitare organicamente rispetto alle condizioni socioeconomiche dei nuclei seguiti, proponendo in tal modo soluzioni e interventi di più ampia portata.

### ***Cultura e associazionismo***

I programmi di mandato amministrativo prevedono i seguenti obiettivi strategici:

- 1) erogazione di contributi economici a sostegno delle attività delle associazioni
- 2) apertura di un portale web destinato a pubblicizzare le attività delle associazioni (attualmente le Associazioni iscritte all'Albo Comunale usufruiscono di una pagina a loro dedicata sul sito istituzionale del Comune)
- 3) predisporre un calendario unico di eventi culturali (l'obiettivo è stato vanificato dall'emergenza epidemiologica che ha imposto l'annullamento di pressoché tutte le iniziative. Superata l'emergenza sanitaria è stato riattivato il coordinamento delle proposte dell'Amministrazione Comunale e delle realtà associative del territorio).

### ***Revisione patrimonio librario e nuove acquisizioni Biblioteca Comunale***

La biblioteca comunale ha svolto nel triennio 2019/2021 l'attività di verifica generale su tutto il patrimonio bibliografico e, laddove necessario, ha provveduto allo scarto del materiale superato finalizzato ai seguenti obiettivi:

- valorizzazione del patrimonio della biblioteca e dei relativi spazi;
- offerta di testi in buono stato e il più possibile attuali e adeguati alle esigenze dell'utenza;
- facilitazione all'accesso ai libri più recenti e ricercati in prestito "alleggerendo" l'assemblamento/quantità di testi sulle scaffalature.

Le raccolte della biblioteca sono una "risorsa dinamica" che richiede l'afflusso costante di materiale nuovo, ma contemporaneamente l'eliminazione di quello logoro, obsoleto e quindi da scartare.

A distanza di oltre quarant'anni dall'apertura, lo scarto ha interessato circa 8.000 volumi consentendo :

- il rinnovo del patrimonio librario, anche in relazione all'importante contributo che il Ministero dei Beni Culturali erogato alla biblioteca dal 2020;
- la revisione di tutta la sezione Ragazzi che a catalogo risulta di oltre 12.000 volumi;
- la possibilità di consegna agli Asili Nidi Comunali i volumi cartonati dei testi per piccolissimi, eventualmente da estendere, previo accordo con scuole per l'Infanzia e Primaria, agli albi illustrati

### ***Animali d'affezione***

Nel corso del 2020 sono stati avviati contatti informativi per dare vita a forme di collaborazione con Associazioni che operano nel settore della tutela degli animali volte a sviluppare attività, momenti informativi, eventi che possano contribuire a rafforzare la conoscenza e la consapevolezza del rapporto tra cani e uomini, contribuendo in tal modo al miglioramento del benessere degli animali stessi e, indirettamente, delle condizioni di convivenza civile.

In particolare, è stato approvato il Protocollo d'intesa con l'organizzazione di volontariato **OIPA - Organizzazione Internazionale Protezione Animali – Italia OdV** che, con esclusivo fine di solidarietà sociale, svolge attività nell'ambito della **tutela e valorizzazione della natura e dell'ambiente**, in particolare per l'abolizione di ogni forma di sfruttamento e violenza sugli animali oltre che per la tutela della salute umana, della vita animale e vegetale nel suo complesso.

L'"OIPA" si è resa disponibile ad avviare una collaborazione con il Comune di Borgaro Torinese, positivamente sperimentata nel 2021 e proseguita nel periodo successivo, per lo svolgimento delle seguenti attività:

- prevenzione ed eventuale contestazione (nell'ambito delle loro qualifiche rilasciate dalla Prefettura competente) delle infrazioni relative ai regolamenti locali e generali relativi alla difesa ed alla protezione degli animali, sancendo il diritto di questi ultimi alla dignità di essere viventi, promuovendo il rispetto delle loro esigenze fisiologiche ed etologiche al fine di favorire la corretta convivenza tra uomo e animale e di tutelare la salute pubblica e l'ambiente;
- formazione e informazione in materia di tutela del patrimonio faunistico ed a favore di un corretto rapporto uomo - natura-animali;

- monitoraggio della presenza di animali, non di proprietà di privati, domestici e non, sul territorio comunale;
- iniziative a difesa degli animali;
- informazione finalizzata al rafforzamento della conoscenza e della consapevolezza del rapporto tra animali ed esseri umani, contribuendo in tal modo al miglioramento del benessere degli animali stessi e, più in generale, delle condizioni di convivenza civile;
- sorveglianza ed osservazione dell'area lacustre di particolare valore ambientale localizzata in Località Villaretto, tornata in possesso del Comune dopo la lunga vertenza giudiziaria sostenuta con il gestore

Accanto alle attività svolte dall'Associazione sul territorio è stata prevista l'apertura di uno sportello informativo presso il Palazzo Civico.

In aggiunta alle aree per lo sgambamento dei cani presenti nel Parco Don Banche e in via Italia, nel dicembre 2020 è stata realizzata una nuova area in via Leini, destinata ai cani di taglia più piccola e dotata di abbeveratorio, cestini, panchine e alberi.

Nel corso del 2021 è stata ampliata l'area cani in via Leini angolo via San Maurizio per adattarla alle esigenze riscontrate per i cani di taglia piccola.

### ***Commercio su aree pubbliche***

Le attività di vendita su area pubblica sono state fortemente limitate a causa dell'emergenza Covid, in particolare per evitare assembramenti di consumatori. Tale necessità inderogabile ha reso necessaria la completa riorganizzazione degli spazi adibiti a tale forma di commercio, nonché l'attivazione di misure per il contrasto del rischio epidemiologico (recinzione delle aree mercatali, regolamentazione delle modalità di accesso, rilevamento della temperatura all'entrata, progressivo aumento delle merceologie consentite, ecc.). A tali attività si affianca la costante vigilanza sulle aree mercatali, sui flussi di consumatori e sulle attività commerciali.

Tale processo di ristrutturazione dei mercati settimanali è culminato, per quanto attiene quelli del martedì e del sabato, in una riorganizzazione dell'area del piazzale Grande Torino e di via Santa Cristina, avviata in forma sperimentale dall'ottobre 2021. Preso atto dei positivi riscontri ottenuti, sia per quanto concerne il servizio rivolto ai consumatori e operatori, sia in termini di funzionalità dell'area di cui trattasi, si è proceduto nel mese di dicembre 2021 alla stabilizzazione della nuova struttura dei mercati.

Per quanto attiene al mercato del giovedì, con modifica al Regolamento per il Commercio su aree pubbliche effettuata nel luglio 2022 a seguito di un percorso condiviso con operatori e Associazioni, sono state eliminate le "sottocategorie" delle specializzazioni merceologiche del mercato del giovedì, di difficile applicazione nell'attuale quadro normativo del settore. Tali modifiche hanno completato il percorso propedeutico all'emanazione, avvenuta nel mese di dicembre 2022, dei bandi di assegnazione dei posteggi

liberi nei mercati borgaresi. A seguito della formazione delle graduatorie, l'assegnazione dei posteggi è stata effettuata nei primi mesi del 2023.

### 1.3 - PNRR Digitale

Nel luglio 2020 l'Unione Europea approva il piano NextgenerationEU, con l'obiettivo di rilanciare l'economia europea dopo la pandemia di Covid-19 e renderla più verde e digitale, a cui fa seguito il Piano Nazionale di Ripresa e Resilienza presentato dal Governo Italiano. In tale contesto si inserisce il piano strategico per la transizione digitale e la connettività denominato Italia Digitale 2026, che destina risorse per 13 miliardi di euro, di cui 6,74 dedicati alla digitalizzazione della PA.

Le misure previste in tale piano riguardano diversi aspetti organizzativi e strutturali della Pubblica Amministrazione, nell'ottica in un incremento qualitativo e quantitativo dei servizi erogati ai cittadini ma anche dell'ammodernamento strutturale e della trasformazione delle attività interne funzionale al miglioramento verso l'esterno. L'obiettivo degli interventi, a cui si affianca l'asse relativo alle infrastrutture digitali e di connettività a banda ultra larga, è definito dal Governo "migliorare il rapporto tra cittadino e pubblica amministrazione rendendo quest'ultima un alleato nella vita digitale dei cittadini".

Le misure presentate riguardano:

misura	Descrizione	vantaggi per la PA
1.2 Abilitazione e facilitazione migrazione al Cloud	Implementare un programma di supporto e incentivo per migrare sistemi, dati e applicazioni delle pubbliche amministrazioni locali verso servizi cloud qualificati.	<ul style="list-style-type: none"> <li>- migliora la qualità dei servizi erogati e la sicurezza di servizi e processi;</li> <li>- abilita il settore pubblico ad offrire servizi efficaci per cittadini ed imprese oltre che per i dipendenti della stessa PA;</li> <li>- permette alle amministrazioni di beneficiare di risparmi significativi da reinvestire nello sviluppo di nuovi servizi, maggiore trasparenza sui costi e sull'utilizzo dei servizi, agilità e scalabilità nella gestione delle infrastrutture;</li> <li>- prevede un miglioramento dell'efficienza energetica delle infrastrutture della PA e maggiore sostenibilità ambientale grazie alla dismissione dei data center meno efficienti.</li> </ul>
1.4.1 Esperienza del Cittadino dei servizi pubblici	Migliorare l'esperienza dei servizi pubblici digitali definendo e promuovendo l'adozione di modelli collaudati e riutilizzabili	- rafforzamento della fiducia nelle istituzioni da parte dei cittadini. Servizi digitali di qualità possono colmare sia il digital divide che le

	per la creazione di siti internet e l'erogazione di servizi pubblici digitali.	<p>disparità di accesso;</p> <ul style="list-style-type: none"> <li>- opportunità per tutte le PA, anche quelle con meno risorse, di poter garantire un'esperienza d'uso semplice, efficace, trasparente e accessibile;</li> <li>- risparmio di risorse, automatizzando e riusando soluzioni già collaudate, chiavi in mano.</li> </ul>
1.4.3 Adozione pagoPA e app IO	Accelerare l'adozione di pagoPA, la piattaforma digitale per i pagamenti verso le Pubbliche Amministrazioni, e dell'app IO quale principale punto di contatto tra Enti e cittadini per la fruizione dei servizi pubblici digitali.	<ul style="list-style-type: none"> <li>- pagoPA consente alle Pubbliche Amministrazioni di gestire gli incassi in modo centralizzato ed efficiente, offrendo sistemi automatici di rendicontazione e riconciliazione con un significativo risparmio in termini di risorse, tempi e costi e assicurando un servizio migliore ai cittadini.</li> <li>- IO permette alle diverse PA, locali o nazionali, di raccogliere tutti i servizi, le comunicazioni e i relativi documenti in un unico luogo e di interfacciarsi in modo semplice, rapido e sicuro con i cittadini.</li> </ul>
1.4.4 Adozione identità digitale	Favorire l'adozione dell'identità digitale (Sistema Pubblico di Identità Digitale, SPID e Carta d'Identità Elettronica, CIE) e dell'Anagrafe nazionale della popolazione residente (ANPR).	<p>Le soluzioni di identità digitale SPID e CIE consentono alle amministrazioni di abbandonare i diversi sistemi di autenticazione gestiti localmente, permettendo di risparmiare risorse (in termini di lavoro e costo necessari per il rilascio e la manutenzione delle credenziali) ed offrire un accesso sicuro e veloce ed omogeneo ai servizi online su tutto il territorio nazionale.</p> <p>Con ANPR le amministrazioni potranno dialogare in maniera efficiente tra di loro, avendo a disposizione un punto di riferimento unico di dati e informazioni anagrafiche, dal quale poter reperire informazioni certe e sicure per poter erogare servizi integrati e più efficienti per i cittadini. Per la Pubblica Amministrazione significa guadagnare in efficienza</p>

		superando le precedenti frammentazioni, ottimizzare le risorse, semplificare e automatizzare le operazioni relative ai servizi anagrafici, consultare o estrarre dati, monitorare le attività ed effettuare analisi e statistiche
1.4.5 Digitalizzazione degli avvisi pubblici	Sviluppare e implementare la Piattaforma notifiche digitali degli atti pubblici, l'infrastruttura che le PA utilizzeranno per la notificazione di atti amministrativi a valore legale verso persone fisiche e giuridiche, contribuendo ad una riduzione di costi e tempo per cittadini ed enti.	Accedere a un sistema di notifica digitale permetterà alla PA di abbattere le spese vive legate all'attuale processo di notifica (stampa cartacea e spedizione degli atti), anche in caso di inadempimento da parte del cittadino. La certezza delle notifiche, inoltre, consente di ridurre una cospicua parte del contenzioso e i relativi costi di gestione.

Nell'ambito delle misure di cui sopra, nel 2022 sono state presentate diverse candidature da parte del Comune di Borgaro Torinese, relative a interventi non oggetto di finanziamenti pregressi, quali quelli previsti al Fondo per l'Innovazione. L'attuazione degli interventi, come per gli altri progetti del PNRR, deve avvenire in riferimento a milestones (fasi rilevanti di natura amministrativa e procedurale) e target (risultati attesi dagli interventi, quantificati con indicatori misurabili).

Nel 2023 le candidature presentate di cui sopra sono state in alcuni casi aggiornate in relazione alle opportunità derivanti da bandi emessi dal Governo nonché grazie al confronto e alla collaborazione con il Team Digitale che supporta gli Enti nel processo di gestione nel PNRR. Gli esiti delle candidature sono riassunti dalla seguente tabella:

<b>misura</b>	<b>Stato candidatura</b>	<b>Importo finanziato</b>	<b>Scadenza</b>
1.2 Abilitazione e facilitazione migrazione al Cloud	In asseverazione	€ 121.992,00	
1.4.1 Esperienza del Cittadino dei servizi pubblici	Finanziata. Esecuzione del progetto	€ 51,654,00	27/02/2024
1.4.3 Adozione pagoPA	In valutazione dal Dipartimento Transizione Digitale	€ 2.571,00	
1.4.3 Adozione pagoPA	In valutazione dal Dipartimento	€ 3.428,00	

	Transizione Digitale		
1.4.3 Adozione app IO	Finanziata	€ 3.430,00	02/04/2024
1.4.4 Adozione identità digitale	In asseverazione	€ 14.000,00	
1.4.5 Digitalizzazione degli avvisi pubblici	In asseverazione	€ 32.654,00	

Le attività previste, da attuarsi per la maggior parte nel 2023, riguardano l'impianto di nuovi sistemi, come il passaggio al cloud o la piattaforma digitale per le notifiche, ma anche l'estensione di attività già implementate negli anni scorsi quali l'adozione del pagoPA e dell'app io, oltre agli interventi sul sito internet comunale e sui portali dedicati all'erogazione di servizi digitali ai cittadini.

## **2 - Analisi delle condizioni esterne**

L'analisi che segue è ripresa dalla Nota di Aggiornamento al Documento di Economia e Finanza 2023

Dopo una buona partenza nei primi mesi del 2023, nel secondo trimestre la crescita dell'economia italiana ha subito una temporanea inversione di tendenza, risentendo dell'erosione del potere d'acquisto delle famiglie dovuto all'elevata inflazione, della permanente incertezza causata dalla guerra in Ucraina, della sostanziale stagnazione dell'economia europea e della contrazione del commercio mondiale.

Alla luce della modesta crescita dell'attività economica prefigurata dalle stime interne per il secondo semestre, tali fattori portano a rivedere al ribasso la previsione di crescita annuale del prodotto interno lordo (PIL) in termini reali del 2023 dall'1,0 per cento del DEF allo 0,8 per cento e la proiezione tendenziale a legislazione vigente per il 2024, dall'1,5 per cento all'1,0 per cento. Resta invece sostanzialmente invariata, rispetto al DEF, la proiezione tendenziale di crescita del PIL per il 2025, all'1,3 per cento, mentre quella per il 2026 migliora marginalmente, dall'1,1 per cento all'1,2 per cento.

### **2.1 - Lo scenario macroeconomico internazionale**

Lo scenario economico continua ad essere gravato da un'estrema incertezza. La prosecuzione del conflitto tra Russia e Ucraina implica un crescente coinvolgimento finanziario da parte dei Paesi dell'alleanza del Nord-Atlantico. Come già paventato nel DEF 2023, il petrolio potrebbe guidare un nuovo ciclo di rialzi delle materie prime. Inoltre, persiste la debolezza ciclica dell'economia europea, in una congiuntura che vede poco spazio di manovra per stimoli fiscali e con la BCE ancora impegnata a contenere le spinte inflattive di fondo. In aggiunta, i rischi scaturenti dall'asincronia dei cicli economici di Stati Uniti, Europa, Cina e Giappone potrebbero condurre a uno scenario ancor più problematico per l'economia europea.

In chiusura del 2023, in un contesto di crescita globale in rallentamento rispetto alla media dello scorso anno, l'attività economica e le politiche monetarie continuano a essere influenzate dall'elevata inflazione. Anche se il punto più alto è stato toccato nell'ottobre del 2022 (10,7 per cento a/a nell'area dell'OCSE) e da

allora appare in graduale riduzione, la dinamica dei prezzi appare ancora sostenuta.

Le condizioni di finanziamento restrittive applicate dalle maggiori banche centrali rappresentano un freno per la domanda aggregata, già indebolita dalla perdita di potere di acquisto dei consumatori prodottasi nel corso degli ultimi due anni.

Come detto, nel corso del 2023, l'andamento dei prezzi ha iniziato progressivamente a rallentare. Nell'area dell'OCSE1, a luglio, l'inflazione si è ridotta al 5,9 per cento<sup>2</sup> principalmente grazie al rientro dei prezzi energetici (-7,5 per cento a/a); la componente dell'inflazione legata ai beni alimentari, invece, decelera con maggiore lentezza, essendo ancora appena al di sotto del 10 per cento (9,2 per cento). Anche l'inflazione di fondo risulta persistente; sempre in luglio era ancora pari al 6,7 per cento, con una modesta discesa rispetto al picco del 7,8 per cento a/a registrato a ottobre 2022. I maggiori previsori si attendono una progressiva diminuzione nel corso del 2024 e secondo le più recenti stime dell'OCSE, l'inflazione nelle economie del G20 dovrebbe portarsi al 4,8 per cento dal 6,0 per cento del 2023; nelle economie avanzate del G20 risulterebbe più accentuata la decelerazione della componente di fondo, che si attesterebbe al 2,8 per cento dal 4,3 per cento di quest'anno.

Riguardo ai principali beni energetici, il calo delle quotazioni del gas è stato marcato e si è consolidato nel corso della prima parte del 2023.

Diversamente da quella del gas, la dinamica del prezzo del petrolio è risultata nettamente al rialzo nei mesi estivi, riportando le quotazioni in linea con quelle osservate a inizio anno. Il comportamento nel corso del 2023 è risultato altalenante.

Quanto ai prezzi delle materie prime non energetiche, nel corso del 2023, l'indice di riferimento del FMI8 si contrae rispetto al 2022, pur mantenendosi su livelli medi decisamente più alti nel confronto con il periodo precedente alla pandemia COVID.

Anche il commercio mondiale, già appesantito dalle tensioni geopolitiche, è stato ulteriormente condizionato dalla dinamica dei prezzi.

Le statistiche macroeconomiche delle principali economie prefigurano un quadro eterogeneo, ma con aspettative comuni di un deterioramento ciclico nella seconda parte del 2023; persiste la priorità di raffreddare le pressioni inflazionistiche pur garantendo la stabilità finanziaria.

L'economia in Europa, similmente ad altre economie avanzate, ha rallentato nella prima metà del 2023. Nel secondo trimestre la crescita del PIL è stata pari allo 0,1 per cento, lo stesso risultato del trimestre precedente. Il contributo dei consumi privati è stato nullo, a dimostrazione della difficoltà delle famiglie a fronteggiare la riduzione del potere d'acquisto dovuta all'inflazione. Resta positiva la crescita degli investimenti fissi lordi che, nonostante i maggiori costi di finanziamento, registrano una variazione dello 0,3 per cento t/t. Infine, in un contesto di debolezza della domanda mondiale, il calo dell'export ha reso negativo il contributo del settore estero alla crescita del PIL<sup>22</sup>.

Complessivamente, le prospettive per l'economia mondiale appaiono condizionate da diversi rischi che includono l'ancora elevata inflazione e condizioni finanziarie più stringenti, cui si aggiungono altri rischi al ribasso come le tensioni geo-politiche, crescenti restrizioni agli scambi internazionali, l'insicurezza energetica e alimentare, maggiori rischi per la stabilità finanziaria, e livelli più elevati di debito.

## **2.2 - L'economia nazionale**

Nonostante gli effetti negativi derivanti dalla guerra in Ucraina, nel 2022 l'attività italiana è cresciuta del 3,7 per cento, anche grazie al prolungarsi della spinta del processo di normalizzazione successivo alla pandemia. Nel corso del 2023 le prospettive si sono modificate; infatti, dopo un primo trimestre in cui il PIL è aumentato in modo significativo, mostrando ancora un soddisfacente grado di resilienza, nel secondo trimestre si è verificata una contrazione. Sul risultato negativo ha inciso l'orientamento restrittivo delle politiche monetarie e il deterioramento del ciclo internazionale, condizionato dall'inflazione ancora elevata; tali fattori hanno impattato anche sulla domanda interna italiana.

Le statistiche di contabilità nazionale riportano che le esportazioni di beni e servizi hanno mantenuto soddisfacenti tassi di crescita fino alla fine del 2022, quando risultavano superiori del 10,4 per cento ai livelli pre-pandemia. Nel corso del 2023 si sono invece indebolite risentendo, in particolare, del rallentamento globale.

Le prospettive economiche sono condizionate dagli effetti del rialzo dei tassi di interesse, dall'evoluzione dell'inflazione e degli scambi mondiali.

La dinamica del PIL nel primo semestre dell'anno è risultata, in media, inferiore alle aspettative per via del dato negativo del secondo trimestre. Gli ultimi indicatori congiunturali prefigurano, tuttavia, una ripresa del tasso di crescita del PIL nel terzo e quarto trimestre dell'anno.

## **2.3 - Popolazione e territorio**

Nella seguente tabella sono riportate le informazioni relative alla popolazione. I dati sono aggiornati alla data del 31 dicembre 2022.

Popolazione legale al Censimento 2011		13.571
Popolazione residente al 31/12/2022		11.870
	Maschi	5748
	Femmine	6122
	Nuclei familiari	5128
	Comunità / Convivenze	4
	Nati nell'anno 2022	64
	Deceduti nell'anno 2022	135
	Saldo naturale	-73
	Immigrati nell'anno 2022	449

	Emigrati nell'anno 2022	420	
	Saldo migratorio	29	
Popolazione residente al 31/12/2022	In età prescolare (0-6 anni)	635	
	In età scuola obbligo (7-14)	921	
	In forza lavoro 1° occupazione (15-29 anni)	1695	
	In età adulta (30-65)	5783	
	In età senile (oltre 65)	2836	
Tasso natalità ultimo quinquennio	Anno	Tasso	
	2018	0,71%	
	2019	0,78%	
	2020	0,80%	
	2021	0,70%	
Tasso mortalità ultimo quinquennio	Anno	Tasso	
	2018	-0,89%	
	2019	-1,00%	
	2020	-1,37%	
	2021	-0,90%	
Tasso mortalità ultimo quinquennio	2022	-1,14%	
	Popolazione massima insediabile come da strumento urbanistico vigente	abitanti	16.578

Nella seguente tabella sono riportate le informazioni relative al territorio comunale. I dati sono aggiornati alla data del 31 dicembre 2022.

TERRITORIO E AMBIENTE	
Circoscrizioni (n.)	0
Frazioni geografiche (n.)	1 (VILLARETTO)
Superficie Comune (Kmq)	13,18 kmq
Superficie urbana (Kmq)	3,25 kmq
Lunghezza delle strade esterne (Km)	4,75
- di cui in territorio montano (Km)	0
Lunghezza delle strade comunali (Km)	27,15
- di cui in territorio montano (Km)	0
Piano urbanistico comunale approvato	SI
Piano urbanistico comunale adottato:	NO
PUO insediamenti produttivi:	SI
- industriali	SI
- artigianali	NO
- commerciali	SI
Piano urbano del traffico:	SI
Piano energetico ambientale comunale:	SI

## **2.4 - L'economia insediata**

Ad integrazione dell'analisi demografica vuole essere presentata anche una brevissima analisi del contesto socio economico. Il Comune di Borgaro evidenzia una serie di risorse che possono essere sintetizzate nella strategica collocazione del Comune sull'asse tra l'area metropolitana di Torino le valli di Lanzo e l'aeroporto di Caselle e nel buon livello del reddito pro-capite e di istruzione, nonché della densità abitativa.

Il territorio vede una destinazione ancora in gran parte agricola, grazie al suo andamento altimetrico praticamente del tutto pianeggiante, coltivato da imprese agricole moderne, che si integra positivamente con la valenza delle piccole e medie attività produttive localizzate nelle zone a destinazione produttiva poste al confine con Torino, una nella parte meridionale e l'altra nella zona orientale, ove sono presenti imprese industriali e artigiane di varia dimensione che si occupano di lavorazioni manifatturiere.

Sotto il profilo dei collegamenti infrastrutturali il territorio è lambito in due punti periferici dalla tangenziale nord di Torino, mentre è interessato dall'attraversamento del percorso del Raccordo autostradale per l'aeroporto di Caselle, offrendo una buona accessibilità da Torino, dalle valli di Lanzo e dal Canavese, attraverso le numerose strade provinciali che interessano il suo territorio:

- la SP n. 11 che collega Mappano con il centro di Borgaro;
- la nuova SP n. 501 che è di fatto la variante per Venaria che collega la Tangenziale di Torino con la SP n. 1 sempre verso Lanzo Torinese.

Il Comune è interessato dal servizio pubblico con il collegamento della linea ferroviaria Torino Ceres, presentando una stazione dedicata che si trova nella parte occidentale del centro abitato. È altresì interessato anche dalla presenza di collegamenti con autobus di linea che permettono di raggiungere Torino, Caselle, Ciriè e le valli di Lanzo con corse quotidiane.

Le attività commerciali, distribuite su tutto il territorio, si sono sviluppate a partire dalla zona centrale, che presenta una evidente concentrazione in corrispondenza del Vecchio Nucleo e delle vie limitrofe, nel quale è stato riconosciuto un Addensamento Storico Rilevante di tipo A.1 ai sensi di quanto previsto dalla DCR 59-1031 del 24 marzo 2006.

Tale addensamento è stato riconosciuto nel nucleo centrale con l'aggiunta di alcune vie che ne costituiscono il naturale prolungamento. Circa la metà degli esercizi commerciali presenti sul territorio si vanno a concentrare nella zona che è stata riconosciuta come addensamento storico rilevante di tipo A.1, a indicare l'importanza che svolge questa parte della città nel fornire il servizio al consumatore.

Nell'area di via Ciriè è altresì ospitato il mercato settimanale del giovedì pomeriggio.

L'addensamento A.1 è esteso sino all'area di via Gramsci (Centro Agorà), caratterizzata da un'apprezzabile presenza di esercizi commerciali oltre che da due mercati settimanali (martedì e sabato) con una buona presenza residenziale di contorno.

L'ubicazione degli esercizi commerciali, le modalità di accesso agli stessi, le caratteristiche del tessuto urbano in cui sono ubicati, fanno sì che le vie e le piazze appartenenti all'addensamento individuato, presentino una concreta presenza commerciale, definendo un vero e proprio *luogo del commercio*.

Ai sensi della DCR 59-1031 del 24 marzo 2006 è stato inoltre riconosciuto un Addensamento urbano forte di tipo A.3 lungo l'asse di via Lanzo, caratterizzato dal susseguirsi di attività commerciali, paracommerciali e di servizi.

Le modifiche apportate alla viabilità extra comunale, in particolare con la creazione della variante di Venaria e con la circonvallazione dell'abitato cittadino, hanno posto le basi per una consistente riqualificazione urbanistica di via Lanzo. I lavori del tratto di via Svizzera tra via Svizzera e viale Martiri, completati nel 2023, hanno consentito di trasformare tale strada da elemento di divisione in nuovo asse di sviluppo della Città. Ulteriori interventi di carattere commerciale sono in corso di attivazione sul tratto di via Lanzo all'altezza di via Stati Uniti e via Garbaldi, mostrando capacità attrattiva da parte del territorio.

Tale processo potrà riguardare in primo luogo le attività di più limitate dimensioni, che gioveranno di un arredo urbano rinnovato e di un assetto viario maggiormente confacente alle necessità della clientela.

La riqualificazione di via Lanzo, come delineata, troverà completamento nell'area posta all'entrata meridionale della Città, ai confini con Torino, caratterizzata da una zona industriale, retaggio delle programmazioni urbanistiche degli anni Sessanta/Settanta, che da sempre si presenta come ingresso poco qualificato.

La necessità di recuperare parte degli immobili che ospitano attività industriali sempre più in disuso, unitamente alla realizzazione della viabilità legata al nuovo svincolo della Reggia di Venaria, consente di avviare una programmazione urbanistica e commerciale finalizzata a innescare processi di trasformazione e riconversione.

Con D.C.C. n. 14 del 30.04.2013, è stata riconosciuta, nel tratto di via Lanzo al confine di Torino, una Localizzazioni Commerciali Urbano-Periferiche Non Addensate L.2 di dimensione di circa 30.000,00 mq di superficie. Parallelamente, nell'ottica di una più ampia riqualificazione dell'area, sono state avviate le procedure inerenti la stipula, con la Regione Piemonte e la Provincia di Torino, di un accordo di programma per le Localizzazioni L.2 di superficie superiore a 40.000 mq, al fine di ricomprendere l'intera area oggetto di trasformazione.

Sul territorio sono inoltre riconosciute due localizzazioni Urbane non addensate Via Mazzini angolo Via Garibaldi e Via Diaz angolo via Risorgimento che rappresentano aree delimitate di sviluppo commerciale e una localizzazione urbano periferica di tipo L.2 in zona America, individuata per consentire la diffusione delle grandi e medio grandi strutture di vendita nella parte più periferica del territorio comunale. Tale area, che si pone come ideale prolungamento di viale Martiri, già fin da ora vede le condizioni ottimali per favorire lo sviluppo e l'ammodernamento del commercio, in sinergia con quello che opera nel contesto più centrale.

La zona non è attualmente interessata dalla presenza di costruzioni di qualsiasi tipo, né tanto meno che ospitano attività di tipo commerciale o artigianale, anche se gli strumenti di programmazione delineano una specifica caratterizzazione di questo ambito territoriale, vocato alla destinazione produttivo – commerciale, così come stabilito dal Piano Regolatore Generale del Comune. L'area in oggetto è dislocata in posizione strategica rispetto allo svincolo della tangenziale di Venaria nella zona nord - occidentale del territorio.

Sul territorio comunale risultano attive 1129 imprese, la cui distribuzione per tipologia di attività è rappresentata nella seguente tabella:

**Attività svolte sul territorio dell'ente al 31.12.2022 (fonte Camera di Commercio)**

ATTIVITA'	N°
COLTIVAZIONI AGRICOLE E PRODUZIONE DI PRODOTTI ANIMALI, CACCIA E SERVIZI CONNESSI	23
ESTRAZIONE DI MINERALI DA CAVE E MINIERE	1
INDUSTRIE ALIMENTARI	7
INDUSTRIE TESSILI	7
CONFEZIONE DI INDUMENTI E TESSUTI	4
INDUSTRIA DEL LEGNO	5
FABBRICAZIONE DI CARTA E DI PRODOTTI DI CARTA	4
STAMPA E RIPRODUZIONE DI SUPPORTI REGISTRATI	8
FABBRICAZIONE DI PRODOTTI CHIMICI	3
FABBRICAZIONE DI ARTICOLI IN GOMMA E MATERIE PLASTICHE	13
FABBRICAZIONE DI ALTRI PRODOTTI DELLA LAVORAZIONE DI MINERALI NON METALLIFERI	4
METALLURGIA	4
FABBRICAZIONE DI PRODOTTI IN METALLO (ESCLUSI MACCHINARI E ATTREZZATURE)	60
FABBRICAZIONE DI COMPUTER E PRODOTTI DI ELETTRONICA E OTTICA; APPARECCHI ELETTRIMEDICALI, APPARECCHI DI MISURAZIONE E DI OROLOGI	2
FABBRICAZIONE DI MACCHINARI E APPARECCHIATURE	35
FABBRICAZIONE DI AUTOVEICOLI, RIMORCHI E SEMIRIMORCHI	7
FABBRICAZIONE DI ALTRI MEZZI DI TRASPORTO	4
FABBRICAZIONE DI MOBILI	8
ALTRE INDUSTRIE MANIFATTURIERE	17
RIPARAZIONE, MANUTENZIONE ED INSTALLAZIONE DI MACCHINE ED APPARECCHIATURE	14
FORNITURA DI ENERGIA ELETTRICA, GAS, VAPORE E ARIA CONDIZIONATA	11
ATTIVITÀ DI RACCOLTA, TRATTAMENTO E SMALTIMENTO DEI RIFIUTI; RECUPERO DEI MATERIALI	8
COSTRUZIONE DI EDIFICI	18
INGEGNERIA CIVILE	3
LAVORI DI COSTRUZIONE SPECIALIZZATI	127
COMMERCIO ALL'INGROSSO E AL DETTAGLIO E RIPARAZIONE DI AUTOVEICOLI E MOTOCICLI	70
COMMERCIO ALL'INGROSSO (ESCLUSO QUELLO DI AUTOVEICOLI E DI MOTOCICLI)	122
COMMERCIO AL DETTAGLIO (ESCLUSO QUELLO DI AUTOVEICOLI E DI MOTOCICLI)	160
TRASPORTO TERRESTRE E TRASPORTO MEDIANTE CONDOTTE	75
MAGAZZINAGGIO E ATTIVITÀ DI SUPPORTO AI TRASPORTI	19
SERVIZI POSTALI E ATTIVITÀ DI CORRIERE	2
ATTIVITA' DI ALLOGGIO - HOTEL - AFFITTACAMERE	2

ATTIVITÀ DEI SERVIZI DI RISTORAZIONE	64
ATTIVITÀ EDITORIALI	1
TELECOMUNICAZIONI	2
PRODUZIONE DI SOFTWARE, CONSULENZA INFORMATICA E ATTIVITÀ CONNESSE	9
ATTIVITÀ DEI SERVIZI D'INFORMAZIONE E ALTRI SERVIZI INFORMATICI	5
ATTIVITÀ DI SERVIZI FINANZIARI (ESCLUSE LE ASSICURAZIONI E I FONDI PENSIONE)	8
ASSICURAZIONI, RIASSICURAZIONI E FONDI PENSIONE (ESCLUSE LE ASSICURAZIONI SOCIALI OBBLIGATORIE)	1
ATTIVITÀ AUSILIARIE DEI SERVIZI FINANZIARI E DELLE ATTIVITÀ ASSICURATIVE	27
ATTIVITÀ IMMOBILIARI	54
ATTIVITÀ LEGALI E CONTABILITÀ	3
ATTIVITÀ DI DIREZIONE AZIENDALE E DI CONSULENZA GESTIONALE	9
ATTIVITÀ DEGLI STUDI DI ARCHITETTURA E D'INGEGNERIA; COLLAUDI ED ANALISI TECNICHE	9
PUBBLICITÀ E RICERCHE DI MERCATO	6
ALTRE ATTIVITÀ PROFESSIONALI, SCIENTIFICHE E TECNICHE	18
ATTIVITÀ DI NOLEGGIO E LEASING OPERATIVO	3
ATTIVITÀ DEI SERVIZI DELLE AGENZIE DI VIAGGIO, DEI TOUR OPERATOR E SERVIZI DI PRENOTAZIONE E ATTIVITÀ CONNESSE	3
SERVIZI DI PULIZIA E CURA PER EDIFICI E PAESAGGIO	26
SERVIZI DI SOSTEGNO ALLE IMPRESE	17
ISTRUZIONE E CORSI DI FORMAZIONE VARIA	11
ASSISTENZA SOCIALE E SANITARIA	8
ATTIVITÀ CREATIVE, ARTISTICHE E DI INTRATTENIMENTO	2
ATTIVITÀ RIGUARDANTI LE LOTTERIE, LE SCOMMESSE, LE CASE DA GIOCO	3
ATTIVITÀ SPORTIVE, DI INTRATTENIMENTO E DI DIVERTIMENTO	7
RIPARAZIONE DI COMPUTER E DI BENI PER USO PERSONALE E PER LA CASA	5
ATTIVITÀ DI SERVIZI PER LA PERSONA	1
LAVANDERIA,	5
ESTETISTI, PARRUCCHIERI, CENTRI BENESSERE, TATTOO E PIERCING	31
SERVIZI POMPE FUNEBRI	4
<b>TOTALE</b>	<b>1189</b>

## 2.5 - Struttura organizzativa dell'ente

La tabella seguente riporta i profili professionali previsti nella dotazione organica e quelli in servizio.

DIRIGENTI TEMPO PIENO				
CAT.	PROFILO PROFESSIONALE	N. posti coperti	N. posti vacanti	Totali
DIR.	Dirigente Tecnico 110 c.1	1	0	1
DIR.	Dirigente amministrativo contabile	1	0	1
<b>TOTALE DIRIGENTI</b>		<b>2</b>	<b>0</b>	<b>2</b>
DIPENDENTI DELLE CATEGORIE A TEMPO PIENO				
CAT.	PROFILO PROFESSIONALE	N. posti coperti	N. posti vacanti	Totali
Funzionari ed E.Q.	Istruttore direttivo tecnico (*)	3	1	4
Funzionari ed E.Q.	Istruttore direttivo amministrativo	2	0	2
Funzionari ed E.Q.	Istruttore direttivo amministrativo contabile	1	0	1
Funzionari ed E.Q.	Comandante polizia municipale - Commissario	1	1	2

<b>TOTALE Area Funzionari e dell'Elevata Qualificazione</b>		<b>7</b>	<b>2</b>	<b>9</b>
Istruttori	Agente di polizia municipale	8	0	8
Istruttori	Istruttore amministrativo	6	0	6
Istruttori	Istruttore amministrativo contabile	7	4	11
Istruttori	Istruttore contabile	2	0	2
Istruttori	Istruttore tecnico (**)	2	1	3
Istruttori	Educatore 1°infanzia	1	0	1
<b>TOTALE Area Istruttori</b>		<b>26</b>	<b>5</b>	<b>31</b>
Operatori Esperti	Messo / Autista	1	0	1
Operatori Esperti	Operaio specializzato	1	0	1
Operatori Esperti	Esecutore servizi 1° infanzia	1	0	1
<b>TOTALE Area Operatori Esperti</b>		<b>3</b>	<b>0</b>	<b>3</b>
Operatori	Operatore servizi 1^ infanzia	1	0	1
<b>TOTALE A</b>		<b>1</b>	<b>0</b>	<b>1</b>
<b>TOTALE DIPENDENTI A TEMPO PIENO</b>		<b>37</b>	<b>7</b>	<b>44</b>
<b>TOTALE COMPLESSIVO (compreso Dirigenti)</b>		<b>39</b>	<b>7</b>	<b>46</b>

(\*) di cui 1 in aspettativa per nomina a dirigente 110 c.1

(\*\*) di cui 1 in aspettativa per nomina ex art. 110 presso altro Ente

# CITTA' DI BORGARO TORINESE

## Organigramma

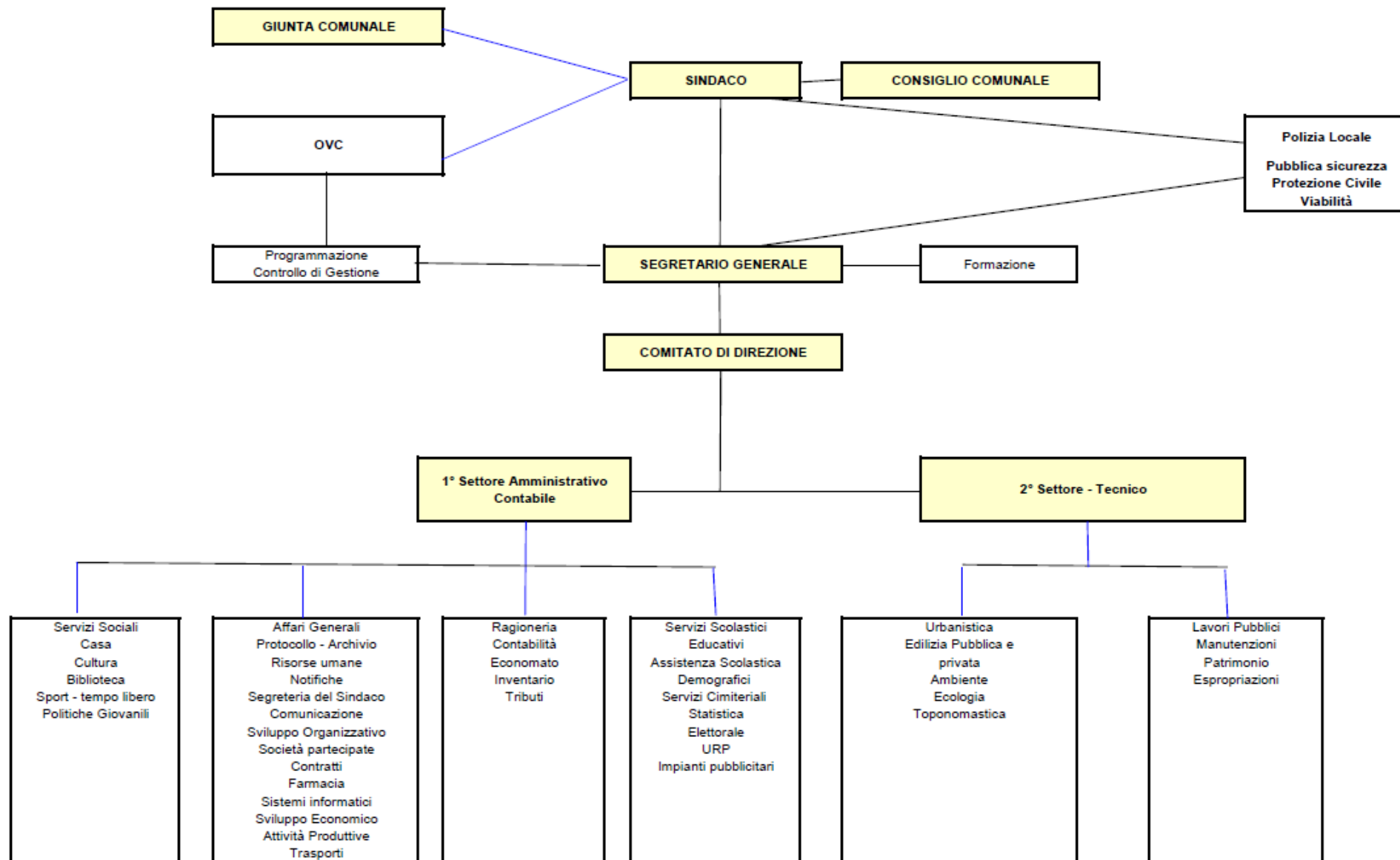

### 3 - Analisi delle condizioni interne

#### 3.1 - Strutture operative dell'Ente

TIPOLOGIA	ESERCIZIO IN CORSO	PROGRAMMAZIONE PLURIENNALE		
	2023	Anno 2024	Anno 2025	Anno 2026
Asili nido n. 2	Posti n. 74	Posti n. 74	Posti n. 74	Posti n. 74
Scuole materne n. 2	Posti n. 203	Posti n. 270	Posti n. 270	Posti n. 270
Scuole elementari n. 2	Posti n. 554	Posti n. 620	Posti n. 620	Posti n. 620
Scuole medie n. 1	Posti n. 317	Posti n. 400	Posti n. 400	Posti n. 400
Farmacie Comunali	n. 1	n. 1	n. 1	n. 1
Rete fognaria in Km.				
- bianca	20	20	20	20
- nera	20	20	20	20
- mista	10	10	10	10
Esistenza depuratore	SI	SI	SI	SI
Rete acquedotto in Km.	20	20	20	20
Attuazione servizio Idrico integrato	SI	SI	SI	SI
Aree verdi, parchi, giardini	n. 830 ha. 17,5	n. 840 ha. 18	n. 840 ha. 18	n. 840 ha. 18
Punti luce illuminazione pubblica	n. 2247	n. 2250	n. 2250	n. 2250
Rete gas in Km.	40	40	40	40
Raccolta rifiuti in quintali:				
	66.640	60.000	60.000	60.000
- racc. diff.ta				
	SI	SI	SI	SI
Esistenza discarica	NO	NO	NO	NO
Mezzi operativi	n. 3	n. 3	n. 3	n. 3
Veicoli*	n. 8	n. 8	n. 8	n. 8
Centro elaborazione dati	No	No	No	No
Personal computer	n. 55	n. 55	n. 55	n. 55
Altre strutture: 1 piscina, 1 palazzetto dello sport, 9 impianti sportivi diversi				

\* utilizzati dai dipendenti - compreso scuolabus

### **3.2 - Organizzazione e modalità di gestione dei servizi pubblici**

I servizi pubblici erogati dall'ente sono riconducibili alle seguenti aree tematiche.

#### **Infanzia**

##### ***Progetto "Crescere insieme"***

Trattasi di un progetto nato come supporto alla genitorialità, soprattutto nei confronti delle famiglie impossibilitate ad inserire i propri figli nella fascia di età 0-6 in ambienti socio-educativi.

Il progetto iniziale nasce negli anni 2015-2016, in collaborazione e con il supporto economico della Compagnia di San Paolo, coinvolgendo anche altri settori dell'ambito educativo e sociale, quali l'Istituto Comprensivo, la A.S.L.TO4, i pediatri locali e varie associazioni di volontariato. Dal 2019 il progetto è stato totalmente finanziato dal Comune di Borgaro Torinese, potenziando le dotazioni di materiale didattico e giochi educativi, nonché con arredi funzionali all'età evolutiva dei piccoli utenti.

Purtroppo, causa pandemia dovuta al COVID-19, tutte le attività legate al progetto "***Crescere insieme***" sono dovute terminare a fine febbraio 2020. Successivamente, con la collaborazione della Consulta per le donne borgaresi, è stato avviato un nuovo progetto "Donne che parlano alle donne" che prevede inoltre la creazione di spazi informali e momenti di incontro, supporto e confronto in collaborazione con esperti per le donne di tutte le età, con un occhio di riguardo alle neomamme. Parallelamente saranno avviate letture animate rivolte ai bambini da 2 a 4 anni presso la biblioteca comunale con la partecipazione del Centro Giovani.

#### ***Ludoteca***

In parte il discorso si ricollega al punto precedente, in quanto l'esigenza di una ludoteca nasce principalmente dalla considerazione di destinare risorse a quella fascia di età che, soprattutto in questo periodo, vede famiglie sempre più impossibilitate a sostenere le rette di un asilo nido, ma che allo stesso tempo hanno necessità di relazionarsi con i loro pari, dando la possibilità ai loro figli più piccoli di frequentare coetanei in ambienti extrafamiliari, dove possano per qualche ora svagarsi e divertirsi. La ricerca dell'ubicazione e l'allestimento della ludoteca potrà essere collegata alla disponibilità e ristrutturazione di spazi nell'ambito dei progetti del PNRR.

#### **Scuola**

##### ***Sostegno alla disabilità***

L'Amministrazione del Comune di Borgaro da sempre si è caratterizzata per una grandissima attenzione agli alunni diversamente abili. Certamente in questi ultimi anni si è assistito ad un incremento di casi di sostegno, tutti certificati, per i quali si è cercato di dare il massimo della disponibilità in termini di assistenza scolastica attuata tramite educatori selezionati dalla cooperativa che ha in appalto il servizio.

Bisogna considerare che negli ultimi anni lo Stato ha nettamente diminuito le ore di sostegno presso tutte le scuole di ogni ordine e grado; pertanto, nonostante la spesa da sostenere sia stata decisamente superiore alle previsioni di bilancio, l'Amministrazione ha sempre accolto le richieste pervenute dall'Istituto Comprensivo, aiutando in tal modo le famiglie che altrimenti sarebbero rimaste "sole" a gestire i problemi scolastici dei propri figli con disabilità.

Molto è stato fatto, se si pensa che nell'arco di 10 anni i casi di sostegno sono quasi triplicati, sia in termini di "alunni" che in termini di ore pro-capite.

Il servizio è altresì esteso alle necessità di trasporto casa-scuola per gli alunni disabili residenti sul territorio. Questa Amministrazione certamente si sta distinguendo proprio per l'attenzione concreta ai singoli casi di sostegno, attuata con la dovuta cautela nei confronti degli alunni, delle famiglie e sempre in piena sinergia con l'istituto comprensivo, con gli assistenti sociali, laddove necessario, e con le strutture di neuropsichiatria, oltre che con la cooperativa assegnataria dell'appalto.

Il sostegno comunale viene inoltre erogato ad alunni diversamente abili borgaresi che risultano iscritti in scuole dei Comuni limitrofi.

### ***Mensa scolastica***

La mensa è affidata a ditta specializzata del settore, a seguito di regolare gara d'appalto.

Il servizio è stato adeguato alla necessità derivanti dall'emergenza da Coronavirus, intervenendo per garantire il rispetto delle stringenti richieste normative che hanno, tra l'altro, reso inutilizzabili i refettori e richiesto l'attivazione di una puntuale distribuzione dei pasti nelle singole classi e sezioni.

Superata l'emergenza sanitaria il servizio nei refettori è stato riattivato in tutte le scuole del territorio.

### ***Servizio pre/post scuola, trasporto scolastico e asilo nido***

Il servizio di pre e post scuola, così come l'assistenza durante il trasporto scolastico e il sostegno agli alunni diversamente abili sono gestiti da una cooperativa sociale, a seguito di gara d'appalto. Dall'a.s. 2023/24 sarà esternalizzato il servizio di trasporto scolastico e navetta.

Inoltre, l'asilo nido comunale si avvale della collaborazione di personale educativo integrativo, selezionato dalla stessa cooperativa sociale che si occupa degli altri servizi scolastici (pre-post scuola, trasporto e sostegno).

Da settembre 2021 la gestione dell'asilo nido di via Garibaldi è stata internalizzata, sotto il profilo educativo e di gestione delle rette, affidando ad apposita società esterna selezionata in sede di gara l'erogazione del servizio educativo. Nel corso del 2021 è stato avviato un processo di omogeneizzazione delle caratteristiche del servizio offerto nelle due strutture comunali presenti sul territorio, che dovrebbe presumibilmente concludersi entro la fine dell'a.s. 2021/22 per poi stabilizzarsi dall'anno successivo. È inoltre stato completamente rinnovato l'arredo del nido di via Savant.

Nel luglio 2022, a seguito delle modifiche organizzative e gestionali di cui sopra, si è provveduto all'adeguamento del Regolamento degli Asili Nido comunali nonché della carta dei servizi. Ulteriori modifiche relative all'organizzazione della cucina della struttura di via Savant sono state effettuate a partire dall'a.s. 2022/23, comprensive dell'uniformazione dei menù.

L'incremento delle richieste di servizi per la prima infanzia ha fatto registrare, dopo anni di flessione, una lista d'attesa per gli inserimenti nell'asilo nido comunale. Sono stati pertanto finanziati contributi rivolti alle famiglie i cui figli non sono stati ammessi al nido di Borgaro, per facilitarne l'inserimento in strutture educative presenti in altri comuni senza aggravii di costi. È stata inoltre stipulata una convenzione con un locale baby parking per l'inserimento prioritario di bambini presenti nelle liste d'attesa comunali.

### **Politiche abitative**

#### ***Interventi di sostegno economico alle famiglie in difficoltà***

L'Amministrazione, sempre molto attenta alle problematiche sociali, ha adottato la linea di accompagnare le famiglie in difficoltà abitativa trovando loro una provvisoria sistemazione alberghiera, tale da consentire il mantenimento dei contatti umani a livello territoriale e soprattutto in considerazione della presenza di figli minori che frequentino le scuole del territorio. Quindi, con il supporto operativo dei servizi sociali, si è cercato, laddove possibile, di assegnare alloggi di edilizia sociale in emergenza abitativa, rispettando ovviamente le percentuali date dalla Legge Regionale n. 3/2010 e regolamenti collegati.

Importantissima la collaborazione con gli Assistenti Sociali, che consentono di dare il giusto inquadramento alle singole famiglie, con particolare attenzione alle situazioni di maggiore fragilità dovuta alla presenza di soggetti disabili o fortemente depressi.

Diversi Comuni aderenti al CIS hanno avviato un percorso di studio e progettazione condivisa, finalizzata alla finalizzata a delegare al Consorzio Intercomunale dei Servizio Sociali la funzione dell'emergenza abitativa, in modo da valorizzare gli aspetti sociali connessi a tale tematiche e consentire interventi coordinati con finalità sociali. Tale attività è culminata nell'approvazione del Regolamento per il Servizio delle Emergenze Abitative (D.C.C. n. 54/2021) e nell'attivazione del servizio da parte del CIS nel mese di aprile 2022 previo espletamento di apposita gara d'appalto.

Particolare attenzione è stata inoltre rivolta alle graduatorie dei bandi di Edilizia Sociale e al riordino amministrativo dei contratti in essere. Sono state inoltre avviati gli interventi previsti per le Agenzie sociali per la locazione che hanno consentito, per il 2024, di incrementare fortemente i fondi attribuiti al Comune di Borgaro dalla Regione Piemonte per tale finalità.

Nel 2023 è stato emesso il nuovo bando per l'assegnazione degli alloggi di edilizia sociale.

### **Cimitero comunale**

La gestione del cimitero è affidata a ditta esterna, mediante gara d'appalto. Vengono effettuate sepolture nelle varie forme richieste dai cittadini (tumulazione salma in loculo o in tomba di famiglia, in celletta a seguito di cremazione, oppure inumazione in fossa); estumulazioni, esumazioni o traslazioni di salme; gestione del verde e delle aree di pertinenza sia interne che esterne.

Con l'anno 2022 è stato avviato un progetto di digitalizzazione dell'archivio cimiteriale e dei relativi contratti di concessione che prosegue nel 2023.

Nel corso del biennio 2022-2023 sono state avviate diverse prevendite di loculi e cellette di nuova costruzione. Sono stati altresì riordinati gli aspetti legati alle tariffe delle concessioni e dei trasporti funerari.

### **Servizi di igiene urbana**

I servizi di igiene ambientale ed in particolare la raccolta dei rifiuti solidi urbani e l'igiene del suolo pubblico sono svolti dalla società partecipata SETA S.p.A.

### **Servizio idrico integrato**

Il servizio idrico integrato costituito dall'insieme dei servizi pubblici di acquedotto, fognatura e depurazione è svolto dalla società partecipata SMAT S.p.A.

### **Servizi socio-assistenziali**

I servizi socio-assistenziali del Comune sono gestiti dal CIS di Ciriè.

### **Gestione Sportello Unico Attività Produttive e Ufficio Commercio**

Nel giugno 2023, nell'ambito della riorganizzazione dei servizi delegati all'Unione NET, è stata confermata la gestione del SUAP (Sportello Unico per le Attività Produttive) in forma associata per i Comuni di Borgaro, San Benigno, San Mauro, Settimo e Volpiano. Tale delega riguarda il coordinamento dei procedimenti che coinvolgono più Enti (ASL, Vigili del Fuoco, uffici comunali, ecc.)

Parallelamente è stata disposta la reinternalizzazione della gestione dell'Ufficio Commercio, che si occupa degli aspetti legati alle pratiche amministrative delle attività presenti sul territorio.

### ***Grado di copertura dei servizi a domanda individuale***

Con riferimento alle entrate derivanti dalla erogazione dei principali servizi a domanda individuale da parte del nostro ente si riportano le percentuali di copertura previste per l'anno 2024:

- gestione asilo nido **64,74%**

- gestione pre e post scuola **20,16%**
- gestione mensa scolastica **88,63%**
- gestione centri estivi **34,78%**

### 3.3 - Le partecipazioni e la loro razionalizzazione

Nella tabella seguente sono riportati gli enti e le società partecipate e controllate dell'ente così come individuate con deliberazione di Giunta Comunale n. 4 del 12 gennaio 2023.

TIPOLOGIA SOGGETTO	DENOMINAZIONE	DESCRIZIONE ATTIVITÀ
<b>Organismi ed Enti strumentali controllati</b>	---	---
<b>Enti strumentali partecipati</b>	A.T.O. 3	Autorità per la gestione del servizio idrico integrato
	CONSORZIO DI BACINO 16	Sviluppo sostenibile e tutela del territorio e dell'ambiente
	AGENZIA PER LA MOBILITA' METROPOLITANA E REGIONALE	Trasporto e diritto alla mobilità
	C.I.S. - CONSORZIO INTERCOMUNALE DEI SERVIZI SOCIO ASSISTENZIALI	Diritti sociali, politiche sociali e famiglie
	C.I.T. - CONSORZIO INTERCOMUNALE TORINESE	Assetto del territorio ed edilizia abitativa
	CONSORZIO IRRIGUO RIVA SINISTRA STURA	Gestione e manutenzione canali irrigui
<b>Società partecipate</b>	SOCIETA' METROPOLITANA ACQUE TORINO S.p.A.	Servizi di gestione del ciclo integrato delle acque
	<ul style="list-style-type: none"> <li>• Risorse Idriche S.p.A.</li> <li>• AIDA Ambiente s.r.l.</li> <li>• Gruppo SAP in liquidazione</li> <li>• S.I.I. S.p.A.</li> <li>• Nord Ovest Servizi S.p.A.</li> <li>• Mondo Acqua S.p.A.</li> <li>• A.P.S. S.p.A.</li> <li>• Environment Park S.p.A.</li> <li>• Galatea Scarl in liquidazione</li> </ul>	Società indiretta SMAT S.p.A.
	SAT - SERVIZI AMMINISTRATIVI TERRITORIALI	Servizi istituzionali, generali e di gestione

#### Società partecipate non inserite nel Gap perché di capitale misto:

<b>Società partecipate</b>	SETA S.p.A.	Gestione integrata dei rifiuti solidi urbani e assimilati
	TRM S.p.A.	Smaltimento rifiuti

La legge di stabilità per il 2015 (legge 190/2014) ha imposto agli enti locali l'avvio un *"processo di razionalizzazione"* delle società e delle partecipazioni, dirette e indirette, allo scopo di assicurare il *"coordinamento della finanza pubblica, il contenimento della spesa, il buon andamento dell'azione amministrativa e la tutela della concorrenza e del mercato"*.

Con D.C.C. n. 10 del 26.03.2015 è stato pertanto approvato il "Piano operativo di razionalizzazione delle società partecipate e delle partecipazioni societarie" ai sensi di quanto disposto dall'art. 1, comma 612 della legge 190/2014, ispirato ai seguenti criteri generali:

- eliminare le società e le partecipazioni non indispensabili al perseguimento delle finalità istituzionali, anche mediante liquidazioni o cessioni
- sopprimere le società che risultino composte da soli amministratori o da un numero di amministratori superiore a quello dei dipendenti
- eliminare le partecipazioni in società che svolgono attività analoghe o simili a quelle svolte da altre società partecipate o da enti pubblici strumentali, anche mediante operazioni di fusione o di internalizzazione delle funzioni
- aggregare società di servizi pubblici locali di rilevanza economica
- contenere i costi di funzionamento, anche mediante la riorganizzazione degli organi amministrativi e di controllo e delle strutture aziendali, ovvero riducendo le relative remunerazioni

Considerato che, come dettagliato nel Piano di razionalizzazione, tutte le società attualmente soggette a partecipazione diretta del Comune di Borgaro Torinese svolgono servizi di natura fondamentale, di interesse generale e nell'ambito delle competenze comunali, si ritiene necessario che l'Ente mantenga la sua quota di partecipazione nelle stesse.

In particolare, per quanto concerne SETA S.p.A., SMAT S.p.A. e TRM S.p.A. si tratta di società costituite in ambito d'area per l'erogazione di servizi pubblici locali, in attuazione di discipline di settore nazionali, che hanno peraltro comportato l'aggregazione di altre società di servizi pubblici locali di rilevanza economica. Si tratta di società partecipate e non controllate dal Comune di Borgaro e la partecipazione consente l'erogazione di servizi fondamentali ai cittadini.

La società SAT scarl riveste un ruolo fondamentale per la gestione di servizi comunali e per l'erogazione di servizi strumentali al Comune, nell'ambito dei quali dovrà essere posta massima attenzione all'ottimizzazione dell'attività e dei relativi costi di gestione, secondo criteri di efficacia, efficienza ed economicità. La SAT scarl ha assunto con decorrenza 1° gennaio 2018 la gestione del servizio tributi dell'Ente, precedentemente gestito dalla società GM s.r.l.

Nel mese di dicembre 2020 è stata completata la liquidazione della Società GM s.r.l.

L'Ente, nel corso dell'esercizio 2020, ha proceduto all'incremento partecipazione societaria in Seta s.p.a. mediante acquisto di parte della partecipazione posseduta dal Consorzio di Bacino 16.

Per quanto attiene SAT Srl, la quota di partecipazione detenuta dal Comune era precedentemente suddivisa tra una partecipazione diretta e una indiretta per tramite di G.M. Srl. Con la chiusura della liquidazione della società GM, la quota indiretta è stata acquisita dal Comune. La partecipazione del Comune di Borgaro Torinese in SAT Srl è pertanto rimasta invariata nell'ammontare, ma ha assunto carattere di partecipazione diretta.

Nel corso del 2022 è stato autorizzato il trasferimento a favore del Comune di Mappano, in attuazione della L.R. 3/2013, di una parte delle quote relative a partecipazioni in Società.

### **3.4 - Programmazione degli Investimenti**

Il piano degli investimenti per l'esercizio 2024 prevede nuovi interventi per un totale pari ad euro 1.142.714,00.

<b>INVESTIMENTI</b>	<b>IMPORTO</b>
Acquisto materiale informatico servizi comunali	5.000,00
Acquisto software per gli uffici	5.000,00
Acquisto mobili e arredi uffici comunali	10.000,00
Manutenzione straordinaria immobili comunali.	51.841,00
Adeguamento impianti gestione calore	60.000,00
Trasferimenti agli enti ecclesiastici L. 15/89	25.000,00
Acquisto attrezzature polizia municipale	9.250,00
Manutenzione straordinaria scuole materne	4.000,00
Manutenzione straordinaria scuola elementare	4.000,00
Acquisto mobili e arredi per scuole	5.000,00
Manutenzioni straordinarie scuole medie	2.000,00
Manutenzione straordinaria impianti sportivi	5.000,00
PNRR - Realizzazione aula studio presso Cascina Nuova	507.623,00
Manutenzione straordinaria strade comunali	70.000,00
Adeguamento impianti di illuminazione pubblica e semaforici	150.000,00
Realizzazione opere a scomuto	200.000,00
Arredo urbano	20.000,00
Manutenzione straordinaria asili nido	5.000,00
Acquisto mobili e arredi asilo nido	2.000,00
Acquisto attrezzature asilo nido	2.000,00
<b>TOTALE</b>	<b>1.142.714,00</b>

Le fonti di finanziamento previste per la copertura delle spese di investimento sopra indicate sono imputabili ai proventi derivanti dai controlli del mancato rispetto del codice della strada, da oneri di urbanizzazione o per scomuto di oneri di urbanizzazione, da monetizzazione aree, dalla vendita di diritti di superficie e da trasferimento fondi PNRR.

### 3.5 - Politica tributaria

Negli ultimi anni si è assistito ad un continuo evolvere in materia di tributi locali; in particolare, l'abolizione della TASI e la riformulazione dell'IMU, oltre alla nascita del "canone patrimoniale di concessione, autorizzazione o esposizione pubblicitaria" che di fatto sostituisce la Tassa per l'Occupazione di Spazi ed Aree Pubbliche (Tosap), l'Imposta Comunale sulla Pubblicità (ICP) e il Diritto sulle Pubbliche Affissioni (DPA), con entrata in vigore il 1° gennaio 2021.

Per la Tari, dall'anno 2020, sono entrate in vigore nuove metodologie nella predisposizione del Piano Economico Finanziario, nella determinazione delle tariffe e delle relative scadenze, così come disposto dalla normativa e dall'Autorità di Regolazione per Energia Reti e Ambiente (ARERA), a cui è stato attribuito per legge il potere di regolamentazione (art. 1, comma 527 L. 205/2017).

L'Autorità di Regolazione per l'Energia Reti e Ambiente (ARERA), con deliberazione n. 363/2021/R/RIF del 3 agosto 2021 avente ad oggetto "Approvazione del metodo tariffario rifiuti (MTR-2) per il secondo periodo regolatorio 2022-2025" ha aggiornato i criteri di riconoscimento dei costi efficienti di esercizio e di investimento per il periodo 2022-2025, adottando il Metodo Tariffario Rifiuti (MTR-2) e successivi provvedimenti attuativi.

Per quanto riguarda l'Addizionale Comunale Irpef, dopo diversi anni in cui non è variata l'aliquota applicata, a partire dal 2022 il Comune ha deciso l'aumento dello 0,50, portando quindi l'aliquota allo 0,8 per cento.

Per ciascuna delle entrate tributarie si evidenziano i seguenti dati di maggiore interesse:

I.M.U.	
Valutazione dei cespiti imponibili, della loro evoluzione nel tempo, dei mezzi utilizzati per accertarli.	In considerazione dell'esenzione delle abitazioni principali e relative pertinenze dall'imposizione, la valutazione viene fatta considerando il trend della composizione immobiliare restante sulla base di una banca dati costantemente aggiornata.
Illustrazione delle aliquote applicate e dimostrazione della congruità del gettito iscritto per ciascuna risorsa nel triennio in rapporto ai cespiti imponibili.	Si prevede di confermare le aliquote attualmente applicate.
Funzionario responsabile	Individuato con atto della Giunta Comunale.

Nella seguente tabella sono riportate le aliquote IMU previste per l'esercizio 2024.

Fattispecie	Aliquota	Detrazione
Abitazione principale classificata nelle categorie catastali A/1, A/8 e A/9 (s'intende la dimora abituale e la residenza del soggetto passivo) e relative pertinenze C/2, C/6 e C/7 nella misura massima di un'unità per ciascuna delle categorie indicate nella misura di 1 unità di pertinenza per ciascuna delle categorie catastali indicate, anche se iscritte in catasto unitamente all'unità ad uso abitativo. (Articolo 4 comma 2 lettere b) e c) Reg. I.M.U.)	0,45%	200 €
Abitazione principale classificata nelle categorie catastali A/1, A/8 e	0,45%	200 €

Fattispecie	Aliquota	Detrazione
A/9 posseduta a titolo di proprietà o di usufrutto, da anziani o disabili che acquisiscano la residenza in istituti di ricovero o sanitari a seguito di ricovero a condizione che lo stesso immobile non risulti locato, e relative pertinenze. (Articolo 4 comma 6 Reg. I.M.U.)		
Alloggi regolarmente assegnati dagli ex-IACP o da enti di edilizia residenziale pubblica comunque denominati	0,55%	200 €
Fabbricati rurali ad uso strumentale	0,10%	/
Aliquota ridotta per le unità immobiliari concesse in uso gratuito a parenti di 1° grado in linea retta che le utilizzino come abitazione principale (ove dimorino e risiedano anagraficamente con il nucleo familiare) e relative pertinenze.	0,86%	/
Unità immobiliari locate a canone concordato a soggetti che le utilizzano come abitazioni principali alle condizioni previste dal: _ contratto di tipo convenzionato e registrato, di cui all'art. 2, comma 3 della Legge 431/98;	0,56%	
Fabbricati classificati nel gruppo catastale D, ad eccezione della categoria D/10	1,06%	
Terreni agricoli ed incolti	0,76%	
Unità immobiliari classificati nel gruppo catastale A (non adibite ad abitazione principale)	1,06%	
Unità immobiliari classificate nelle categorie C/2, C/6 e C/7 (non pertinenze dell'abitazione principale)	1,06%	
Aree fabbricabili	1,06%	
Unità immobiliari classificate nel gruppo catastale B	0,86%	
Unità immobiliari classificate nella categoria C/1, C/3, C/4 e C/5	0,86%	

ADDIZIONALE COMUNALE ALL'IRPEF	
Valutazione dei cespiti imponibili, della loro evoluzione nel tempo, dei mezzi utilizzati per accertarli.	Il gettito è calcolato sulla base delle entrate accertate nell'esercizio finanziario precedente e delle simulazioni fornite da Ifel.
Illustrazione delle aliquote applicate e dimostrazione della congruità del gettito iscritto per ciascuna risorsa nel triennio in rapporto ai cespiti imponibili.	L'aliquota è pari all'8 per mille con soglia di esenzione ad € 17.000=.
Funzionario responsabile	Individuato con atto della Giunta Comunale.

TARI	
Valutazione dei cespiti imponibili, della loro evoluzione nel tempo, dei mezzi utilizzati per accertarli.	L'aggiornamento della banca dati è affidato al consorzio di Bacino 16.
Illustrazione delle aliquote applicate e dimostrazione della congruità del gettito iscritto per ciascuna risorsa nel triennio in rapporto ai cespiti imponibili.	Le tariffe applicate sono calibrate sui costi derivanti dai piani finanziari per la gestione dei rifiuti e garantiscono la copertura integrale di tutti i costi del servizio raccolta e quelli amministrativi. Si intendono

	confermare le fasce di riduzione dell'ISEE e le percentuali di riduzione applicate nel 2023, previste nel Regolamento Comunale.
Funzionario responsabile	Individuato nel Direttore del Consorzio di Bacino 16, gestore del servizio.

### 3.6 - Gestione del patrimonio immobiliare

Il patrimonio dell'ente è costituito dalle seguenti fattispecie di beni immobili pubblici:

- **beni demaniali** che comprendono strade, piazze, cimiteri, mercati, chiese, immobili d'interesse storico, parchi, aree e giardini pubblici, fontane, canali, acquedotti, musei, ecc.
- **beni patrimoniali indisponibili** ovvero immobili di uso pubblico per destinazione, quindi edifici destinati a sedi di uffici pubblici (Palazzo Comunale, scuole ecc.)
- **beni patrimoniali disponibili** ovvero immobili non più strumentali. L'inserimento dei beni immobili nel piano delle alienazioni ne determina la conseguente classificazione come patrimonio disponibile

Nelle seguenti tabelle si riportano i beni immobili di proprietà comunale.

#### Beni demaniali

IMMOBILE	DESTINAZIONE D'USO
Cimitero comunale	patrimonio demaniale
Monumento di viale Martiri della Libertà (Pietra da Macina)	patrimonio demaniale
Monumento di via Leinì (Volatile in acciaio)	patrimonio demaniale
Monumento di piazza della Repubblica	patrimonio demaniale
Monumento rotonda via Gramsci (Sculptura in acciaio)	patrimonio demaniale
Viabilità e illuminazione pubblica	patrimonio demaniale
Area verde di via Canavere	patrimonio demaniale
Area verde di via Leinì	patrimonio demaniale
Area verde di via Volpiano	patrimonio demaniale
Area verde di via Italia	patrimonio demaniale
Parco Chico Mendes	patrimonio demaniale
Parco don Banche	patrimonio demaniale
Parco di via Ciriè	patrimonio demaniale
Fognatura	patrimonio demaniale

#### Beni patrimoniali indisponibili

IMMOBILE	DESTINAZIONE D'USO
Bocciofila di via Volpiano	impianto sportivo
Campo sportivo "Maggioni" di via Santa Cristina	impianto sportivo
Cascina Nuova	associazioni culturali
Chiosco di via Italia 47	patrimonio indisponibile
Comando Polizia Municipale di piazza Europa	uso istituzionale
Compendio sportivo a libero accesso di via Italia	uso sportivo
Sede A.S.L.	uso istituzionale
Complesso socio-ricreativo lago di cava ex Cofas in Località Villaretto	patrimonio disponibile

IMMOBILE	DESTINAZIONE D'USO
Scuola materna "Giacomino Peloso" di via Garibaldi 4	uso scolastico
Palazzo Comunale di piazza Vittorio Veneto	uso istituzionale
Piscina comunale di via XX Settembre 11	Impianto sportivo
Scuola elementare "Defassi"	uso scolastico
Scuola elementare "Grosa"	uso scolastico
Scuola materna "Caduti Borgaresi di via Savant	uso scolastico
Scuola media "Carlo Levi"	uso scolastico
Villa Tapparelli di via Matteotti	associazioni culturali

### **Beni patrimoniali disponibili**

IMMOBILE	DESTINAZIONE D'USO
Alloggio di viale Martiri della Libertà	patrimonio disponibile
Autorimessa di via Santa Cristina	patrimonio disponibile
2 box auto di piazza della Repubblica	patrimonio disponibile
73 posti auto di piazza della Repubblica	patrimonio disponibile
Alloggi Casa Fiorita	patrimonio disponibile
Sede Associazione Alpini di via Stura	patrimonio disponibile
Comprensorio Vigel	patrimonio disponibile

### **3.7 - Indebitamento ed analisi della relativa sostenibilità**

Il Comune di Borgaro Torinese ha al momento n. 1 mutuo contratto con la Cassa Depositi e Prestiti e n. 1 mutuo contratto con l'Istituto per il Credito Sportivo nel 2021, e precisamente:

Finalità	Tasso di interesse	Scadenza	Importo iniziale del mutuo in euro
Parco intercomunale tangenziale verde	4,75	2024	610.000,00
Subentro mutui Uisp per piscina comunale	1,48	2046	611.801,42

L'incidenza degli interessi passivi sui prestiti finora contratti, sommati a quelli derivanti dall'accensione del nuovo mutuo, sulle entrate correnti del penultimo rendiconto precedente o su quelle previste è così illustrata in relazione ai limiti di cui all'art. 204 del TUEL:

Anno	2022	2023	2024	2025	2026
Interessi passivi	14.561,94	12.250,00	9.835,00	7.880,00	7.560,00
Interessi passivi per garanzie fidejussorie					
Entrate correnti	10.715.134,11	10.194.542,35	10.532.301,15	10.921.252,00	10.672.500,00
% su entrate correnti	0,14%	0,12%	0,09%	0,07%	0,07%
<b>Limite art. 204 TUEL</b>	<b>10,00%</b>	<b>10,00%</b>	<b>10,00%</b>	<b>10,00%</b>	<b>10,00%</b>

L'indebitamento dell'ente subisce la seguente evoluzione:

Anno	2022	2023	2024	2025	2026
Residuo debito (+)	772.250,75	670.861,93	606.173,93	539.068,93	517.588,93
Nuovi prestiti (+)					

Prestiti rimborsati (-)	101.388,82	64.688,00	67.105,00	21.480,00	21.800,00
Estinzioni anticipate (-)					
Altre variazioni (-)					
<b>Totale fine anno</b>	<b>670.861,93</b>	<b>606.173,93</b>	<b>539.068,93</b>	<b>517.588,93</b>	<b>495.788,93</b>

Gli oneri finanziari per ammortamento prestiti ed il rimborso degli stessi in conto capitale registra la seguente evoluzione, si tenga conto che a causa dell'emergenza sanitaria da Covid-19 la quota capitale dell'anno 2020 relativa al mutuo Mef esistente è stata sospesa e spostata a fine periodo di ammortamento (spostamento dal 2020 al 2022):

<b>Anno</b>	<b>2022</b>	<b>2023</b>	<b>2024</b>	<b>2025</b>	<b>2026</b>
Oneri finanziari	14.561,94	12.250,00	9.835,00	7.880,00	7.560,00
Quota capitale	101.388,52	64.688,00	67.105,00	21.480,00	21.800,00
<b>Totale</b>	<b>115.950,76</b>	<b>76.938,00</b>	<b>76.940,00</b>	<b>29.360,00</b>	<b>29.360,00</b>

## SEZIONE OPERATIVA - Parte 1

### 4 - Equilibri di bilancio

Vengono ora riportati gli equilibri generali per il periodo di programmazione al fine di valutarne in un'ottica comparata la sostenibilità.

<i>EQUILIBRI ECONOMICO-FINANZIARIO</i>			<i>COMPETENZA ANNO 2024</i>	<i>COMPETENZA ANNO 2025</i>	<i>COMPETENZA ANNO 2026</i>
Fondo di cassa presunto all'inizio dell'esercizio		<b>3.500.000,00</b>			
A) Fondo pluriennale vincolato per spese correnti iscritto in entrata	(+)		0,00	0,00	0,00
AA) Recupero disavanzo di amministrazione esercizio precedente	(-)		0,00	0,00	0,00
B) Entrate titoli 1.00 - 2.00 - 3.00 <i>di cui per estinzione anticipata di prestiti</i>	(+)		10.672.500,00 0,00	10.417.704,00 0,00	10.417.704,00 0,00
C) Entrate Titolo 4.02.06 - Contributi agli investimenti direttamente destinati al rimborso dei prestiti da amministrazioni pubbliche	(+)		0,00	0,00	0,00
D) Spese Titolo 1.00 - Spese correnti <i>di cui</i> <i>- fondo pluriennale vincolato</i> <i>- fondo crediti di dubbia esigibilità</i>	(-)		10.663.145,00 0,00 834.522,00	10.418.974,00 0,00 827.593,00	10.418.654,00 0,00 827.593,00
E) Spese Titolo 2.04 - Trasferimenti in conto capitale	(-)		0,00	0,00	0,00
F) Spese Titolo 4.00 - Quote di capitale amm.to mutui e prestiti obbligazionari <i>- di cui per estinzione anticipata di prestiti</i> <i>- di cui Fondo anticipazioni di liquidità</i>	(-)		67.105,00 0,00 0,00	21.180,00 0,00 0,00	21.800,00 0,00 0,00
<b>G) Somma finale (G=A-AA+B+C-D-E-F)</b>			<b>-57.750,00</b>	<b>-22.750,00</b>	<b>-22.750,00</b>
<b>ALTRE POSTE DIFFERENZIALI, PER ECCEZIONI PREVISTE DA NORME DI LEGGE, CHE HANNO EFFETTO SULL'EQUILIBRIO EX ARTICOLO 162, COMMA 6, DEL TESTO UNICO DELLE LEGGI SULL'ORDINAMENTO DEGLI ENTI LOCALI</b>					
H) Utilizzo avanzo di amministrazione per spese correnti <i>di cui per estinzione anticipata di prestiti</i>	(+)		0,00 0,00	0,00	0,00
I) Entrate di parte capitale destinate a spese correnti in base a specifiche disposizioni di legge o dei principi contabili <i>di cui per estinzione anticipata di prestiti</i>	(+)		87.000,00 0,00	52.000,00 0,00	52.000,00 0,00
L) Entrate di parte corrente destinate a spese di investimento in base a specifiche disposizioni di legge o dei principi contabili	(-)		29.250,00	29.250,00	29.250,00
M) Entrate da accensione di prestiti destinate a estinzione anticipata dei prestiti	(+)		0,00	0,00	0,00
<b>EQUILIBRIO DI PARTE CORRENTE</b>					
<b>O=G+H+I-L+M</b>			<b>0,00</b>	<b>0,00</b>	<b>0,00</b>

EQUILIBRI ECONOMICO-FINANZIARIO		COMPETENZA ANNO 2024	COMPETENZA ANNO 2025	COMPETENZA ANNO 2026
P) Utilizzo avanzo di amministrazione per spese di investimento	(+)	0,00		
Q) Fondo pluriennale vincolato per spese in conto capitale iscritto in entrata	(+)	0,00	0,00	0,00
R) Entrate Titoli 4.00 - 5.00 - 6.00	(+)	1.200.464,00	485.000,00	400.000,00
C) Entrate Titolo 4.02.06 - Contributi agli investimenti direttamente destinati al rimborso dei prestiti da amministrazioni pubbliche	(-)	0,00	0,00	0,00
I) Entrate di parte capitale destinate a spese correnti in base a specifiche disposizioni di legge o dei principi contabili	(-)	87.000,00	52.000,00	52.000,00
S1) Entrate Titolo 5.02 per Riscossioni crediti di breve termine	(-)	0,00	0,00	0,00
S2) Entrate Titolo 5.03 per Riscossioni crediti di medio-lungo termine	(-)	0,00	0,00	0,00
T) Entrate Titolo 5.04 relative a Altre entrate per riduzioni di attività finanziaria	(-)	0,00	0,00	0,00
L) Entrate di parte corrente destinate a spese di investimento in base a specifiche disposizioni di legge o dei principi contabili	(+)	29.250,00	29.250,00	29.250,00
M) Entrate da accensione di prestiti destinate a estinzione anticipata dei prestiti	(-)	0,00	0,00	0,00
U) Spese Titolo 2.00 - Spese in conto capitale di cui fondo pluriennale vincolato di spesa	(-)	1.142.714,00 0,00	462.250,00 0,00	377.250,00 0,00
V) Spese Titolo 3.01 per Acquisizioni di attività finanziarie	(-)	0,00	0,00	0,00
E) Spese Titolo 2.04 - Trasferimenti in conto capitale	(+)	0,00	0,00	0,00
<b>EQUILIBRIO DI PARTE CAPITALE</b>				
<b>Z=P+Q+R-C-I-S1-S2-T+L-M-U-V+E</b>		<b>0,00</b>	<b>0,00</b>	<b>0,00</b>
EQUILIBRI ECONOMICO-FINANZIARIO		COMPETENZA ANNO 2024	COMPETENZA ANNO 2025	COMPETENZA ANNO 2026
S1) Entrate Titolo 5.02 per Riscossioni crediti di breve termine	(+)	0,00	0,00	0,00
S2) Entrate Titolo 5.03 per Riscossioni crediti di medio-lungo termine	(+)	0,00	0,00	0,00
T) Entrate Titolo 5.04 relative a Altre entrate per riduzioni di attività finanziaria	(+)	0,00	0,00	0,00
X1) Spese Titolo 3.02 per Concessioni crediti di breve termine	(-)	0,00	0,00	0,00
X2) Spese Titolo 3.03 per Concessioni crediti di medio-lungo termine	(-)	0,00	0,00	0,00
Y) Spese Titolo 3.04 per Altre spese per acquisizioni di attività finanziarie	(-)	0,00	0,00	0,00
<b>EQUILIBRIO FINALE</b>				
<b>W=O+Z+S1+S2+T-X1-X2-Y</b>		<b>0,00</b>	<b>0,00</b>	<b>0,00</b>

## 5 - Fonti di finanziamento

L'attività di ricerca delle fonti di finanziamento, sia per la copertura della spesa corrente che per quella d'investimento costituisce il primo momento dell'attività di programmazione di ogni ente pubblico.

Qualsiasi programmazione finanziaria deve necessariamente partire da una valutazione dei risultati delle gestioni precedenti. A tal fine nella tabella che segue si evidenzia l'andamento storico e prospettico delle entrate nel periodo 2021-2023 nonché della previsione attuale per il triennio 2024-2026.

ENTRATE	TREND STORICO			PROGRAMMAZIONE PLURIENNALE			% scostamento della col. 4 rispetto alla col. 3
	2021 (accertamenti)	2022 (accertamenti)	2023 (previsioni assestate)	2024 (previsioni)	2025 (previsioni)	2026 (previsioni)	
	1	2	3	4	5	6	7
Tributarie	6.996.533,45	7.043.141,29	7.505.176,00	7.512.956,00	7.480.054,00	7.480.054,00	0,10
Contributi e trasferimenti correnti	995.272,76	897.539,66	683.774,00	523.000,00	375.106,00	375.106,00	-23,51
Extratributarie	2.202.736,14	2.591.620,20	2.732.302,00	2.636.544,00	2.562.544,00	2.562.544,00	-3,50
<b>TOTALE ENTRATE CORRENTI</b>	<b>10.194.542,35</b>	<b>10.532.301,15</b>	<b>10.921.252,00</b>	<b>10.672.500,00</b>	<b>10.417.704,00</b>	<b>10.417.704,00</b>	<b>-2,28</b>
Entrate di parte capitale destinate a spese correnti in base a specifiche disposizioni di legge o dei principi contabili	125.000,00	17.000,00	122.005,00	87.000,00	52.000,00	52.000,00	-28,69
Entrate correnti destinate alla spesa di investimento	44.250,00	121.400,00	29.250,00	29.250,00	29.250,00	29.250,00	0,00
Avanzo di amministrazione applicato per spese correnti	379.157,84	762.969,76	73.704,96	0,00	0,00	0,00	-100,00
Fondo pluriennale vincolato per spese correnti	185.783,52	197.403,34	201.859,76	0,00	0,00	0,00	-100,00
<b>TOTALE ENTRATE UTILIZZATE PER SPESE CORRENTI E RIMBORSO PRESTITI (A)</b>	<b>10.840.233,71</b>	<b>11.388.274,25</b>	<b>11.289.571,72</b>	<b>10.730.250,00</b>	<b>10.440.454,00</b>	<b>10.440.454,00</b>	<b>-4,95</b>
alienazioni e trasferimenti. c/capitale	1.418.860,12	1.159.168,13	6.535.923,18	1.200.464,00	485.000,00	400.000,00	-81,63
Accensione mutui passivi	611.801,42	0,00	0,00	0,00	0,00	0,00	
Altre accensioni di prestiti	0,00	0,00	0,00	0,00	0,00	0,00	
Avanzo di amministrazione applicato per finanziamento di investimenti	640.586,00	2.751.750,55	1.217.720,00	0,00	0,00	0,00	-100,00
Entrate di parte capitale destinate a spese correnti in base a specifiche disposizioni di legge o dei principi contabili	125.000,00	17.000,00	122.005,00	87.000,00	52.000,00	52.000,00	-28,69
Entrate correnti destinate alla spesa di investimento	44.250,00	121.400,00	29.250,00	29.250,00	29.250,00	29.250,00	0,00
Fondo pluriennale vincolato per spese conto capitale	1.860.615,58	2.071.596,56	3.037.098,57	0,00	0,00	0,00	-100,00
<b>TOTALE ENTRATE C/CAPITALE DESTINATI A INVESTIMENTI (B)</b>	<b>4.451.113,12</b>	<b>6.086.915,24</b>	<b>10.697.986,75</b>	<b>1.142.714,00</b>	<b>462.250,00</b>	<b>377.250,00</b>	<b>-89,32</b>
Riscossione crediti	611.801,42	0,00	0,00	0,00	0,00	0,00	
Anticipazioni di cassa	0,00	0,00	0,00	0,00	0,00	0,00	
<b>TOTALE MOVIMENTO FONDI (C)</b>	<b>611.801,42</b>	<b>0,00</b>	<b>0,00</b>	<b>0,00</b>	<b>0,00</b>	<b>0,00</b>	
<b>TOTALE GENERALE (A+B+C)</b>	<b>15.903.148,25</b>	<b>17.475.189,49</b>	<b>21.987.558,47</b>	<b>11.872.964,00</b>	<b>10.902.704,00</b>	<b>10.817.704,00</b>	<b>-46,00</b>

## **6 - Analisi dei programmi e degli obiettivi operativi**

Di seguito sono descritte le attività svolte dall'ente con l'indicazione degli obiettivi operativi di ciascun programma.

Le risorse umane e strumentali utili per la realizzazione degli obiettivi operativi sono quelle previste rispettivamente nella sezione 11 "Programmazione del fabbisogno del personale" del presente documento e nell'inventario dei beni mobili affidati ai vari servizi.

### **Missione 1 Programma 1 - Organi istituzionali**

Le attività svolte sono finalizzate allo sviluppo ed alla promozione del ruolo istituzionale dell'ente. Partecipano al programma i seguenti servizi: Direzione Generale, Servizi alla Persona, Amministrativo-Sociale. Nella tabella che segue sono riportati gli stanziamenti previsti per il triennio 2024-2026:

<b>Spese</b>	<b>Esercizio 2024</b>	<b>Esercizio 2025</b>	<b>Esercizio 2026</b>
Spese correnti	242.622,00	208.622,00	208.622,00
Spese in conto capitale	25.000,00	0,00	0,00
<b>Totale</b>	<b>267.622,00</b>	<b>208.622,00</b>	<b>208.622,00</b>

#### *Obiettivi operativi:*

- funzionamento organi istituzionali
- si procede all'adeguamento delle indennità del Sindaco, degli Assessori e del Presidente del Consiglio Comunale ai sensi dei commi 583-587 della Legge 234/2021; l'adeguamento è stato fatto integralmente a partire dal 2022 nel rispetto pluriennale degli equilibri di bilancio.

### **Missione 1 Programma 2 - Segreteria generale**

Rientrano in questo programma le attività di amministrazione, funzionamento e supporto tecnico, operativo e funzionale affidate alla Segreteria. Partecipano al programma i seguenti servizi: Direzione Generale, Servizi alla Persona, Tecnico, Finanze e Tributi. Nella tabella che segue sono riportati gli stanziamenti previsti per il triennio 2024-2026:

<b>Spese</b>	<b>Esercizio 2024</b>	<b>Esercizio 2025</b>	<b>Esercizio 2026</b>
Spese correnti	524.099,00	525.799,00	525.799,00
Spese in conto capitale	5.000,00	0,00	0,00
<b>Totale</b>	<b>529.099,00</b>	<b>525.799,00</b>	<b>525.799,00</b>

#### *Obiettivi operativi:*

- funzionamento segreteria
- gestione trasferimento contributi all'Unione di Comuni N.E.T.

### **Missione 1 Programma 3 - Gestione economica, finanziaria, programmazione, provveditorato**

Le attività previste dal programma 1.3 riguardano la programmazione economico-finanziaria dell'ente (predisposizione dello schema di bilancio di previsione), la gestione degli stanziamenti di cassa e relative variazioni, la gestione del Fondo Pluriennale Vincolato e del Fondo Crediti di Dubbia Esigibilità, il controllo degli equilibri di bilancio, la gestione e la razionalizzazione delle società partecipate e la gestione finanziaria dei premi assicurativi per la responsabilità civile dell'ente. Partecipano al programma i seguenti servizi: Direzione Generale, Servizi alla Persona, Finanze e Tributi. Nella tabella che segue sono riportati gli stanziamenti previsti per il triennio 2024-2026:

<b>Spese</b>	<b>Esercizio 2024</b>	<b>Esercizio 2025</b>	<b>Esercizio 2026</b>
Spese correnti	387.680,00	387.680,00	387.680,00
<b>Totale</b>	<b>387.680,00</b>	<b>387.680,00</b>	<b>387.680,00</b>

#### **Obiettivi operativi:**

- assolvimento adempimenti obbligatori
- gestione premi assicurativi responsabilità civile
- gestione e razionalizzazione società partecipate
- controllo di gestione

### **Missione 1 Programma 4 - Gestione delle entrate tributarie e servizi fiscali**

Comprende le attività di gestione e monitoraggio delle singole entrate tributarie, compresa la predisposizione delle proposte di deliberazione per l'approvazione delle aliquote e delle tariffe. Partecipa al programma il settore Finanze e Tributi. Nella tabella che segue sono riportati gli stanziamenti previsti per il triennio 2024-2026:

<b>Spese</b>	<b>Esercizio 2024</b>	<b>Esercizio 2025</b>	<b>Esercizio 2026</b>
Spese correnti	176.615,00	176.615,00	176.092,00
<b>Totale</b>	<b>176.615,00</b>	<b>176.615,00</b>	<b>176.092,00</b>

#### **Obiettivi operativi:**

- Assolvimento adempimenti obbligatori

### **Missione 1 Programma 5 - Gestione dei beni demaniali e patrimoniali**

Le attività del programma 1.5 riguardano l'amministrazione ed il funzionamento del patrimonio dell'ente ed in particolare la manutenzione ordinaria e straordinaria degli immobili afferenti al patrimonio edilizio. Partecipano al programma i seguenti servizi: Servizi alla Persona, Tecnico. Nella tabella che segue sono riportati gli stanziamenti previsti per il triennio 2024-2026:

<b>Spese</b>	<b>Esercizio 2024</b>	<b>Esercizio 2025</b>	<b>Esercizio 2026</b>
Spese correnti	126.550,00	127.061,00	123.761,00
Spese in conto capitale	121.841,00	60.000,00	60.000,00
<b>Totale</b>	<b>248.391,00</b>	<b>187.061,00</b>	<b>183.761,00</b>

*Obiettivi operativi:*

- gestione e manutenzione dei beni patrimoniali
- manutenzione straordinaria e ristrutturazione immobili comunali
- acquisto mobili e attrezzature per il patrimonio comunale
- riduzione spese generali

***Missione 1 Programma 6 - Ufficio tecnico***

Comprende le attività rivolte al funzionamento dell'ufficio tecnico e alla gestione di eventuali collaborazioni esterne mediante affidamento di incarichi professionali. Partecipano al programma i seguenti servizi: Finanze e Tributi, Servizi alla Persona, Tecnico. Nella tabella che segue sono riportati gli stanziamenti previsti per il triennio 2024-2026:

<b>Spese</b>	<b>Esercizio 2024</b>	<b>Esercizio 2025</b>	<b>Esercizio 2026</b>
Spese correnti	156.921,00	128.921,00	128.921,00
Spese in conto capitale	0,00	0,00	0,00
<b>Totale</b>	<b>156.921,00</b>	<b>128.921,00</b>	<b>128.921,00</b>

*Obiettivi operativi:*

- funzionamento dell'ufficio tecnico

***Missione 1 Programma 7 - Elezioni e consultazioni popolari - Anagrafe e stato civile***

Comprende le attività rivolte al funzionamento degli uffici demografici. Partecipano al programma i seguenti servizi: Finanze e Tributi, Servizi alla Persona. Nella tabella che segue sono riportati gli stanziamenti previsti per il triennio 2024-2026:

<b>Spese</b>	<b>Esercizio 2024</b>	<b>Esercizio 2025</b>	<b>Esercizio 2026</b>
Spese correnti	162.000,00	162.000,00	162.000,00
<b>Totale</b>	<b>162.000,00</b>	<b>162.000,00</b>	<b>162.000,00</b>

*Obiettivi operativi:*

- funzionamento ufficio anagrafe e stato civile

### **Missione 1 Programma 8 – Statistica e sistemi informativi**

Comprende le spese per la programmazione e la gestione degli acquisti di beni e servizi informatici e telematici con l'utilizzo di strumenti convenzionali e di e-procurement. Partecipano al programma i seguenti servizi: Amministrativo-Sociale. Nella tabella che segue sono riportati gli stanziamenti previsti per il triennio 2024-2026:

<b>Spese</b>	<b>Esercizio 2024</b>	<b>Esercizio 2025</b>	<b>Esercizio 2026</b>
Spese in conto capitale	5.000,00	0,00	0,00
<b>Totale</b>	<b>5.000,00</b>	<b>0,00</b>	<b>0,00</b>

*Obiettivi operativi:*

- acquisto software gestionali

### **Missione 1 - Programma 11 - Altri servizi generali**

Comprende le attività di amministrazione e di funzionamento dei servizi aventi carattere generale di coordinamento amministrativo. Partecipano al programma i seguenti servizi: Amministrativo-Sociale, Servizi alla Persona, Finanze e Tributi, Tecnico, Vigilanza-Polizia Municipale. Nella tabella che segue sono riportati gli stanziamenti previsti per il triennio 2024-2026:

<b>Spese</b>	<b>Esercizio 2024</b>	<b>Esercizio 2025</b>	<b>Esercizio 2026</b>
Spese correnti	1.024.010,00	955.610,00	959.210,00
<b>Totale</b>	<b>1.024.010,00</b>	<b>955.610,00</b>	<b>959.210,00</b>

*Obiettivi operativi:*

- funzionamento servizi generali

### **Missione 3 Programma 1 - Polizia locale e amministrativa e Programma 2 - Sistema integrato di sicurezza urbana**

Comprende le attività di funzionamento dei servizi di polizia locale per garantire il controllo del territorio attraverso le funzioni di polizia stradale e amministrativa. Partecipano al programma i seguenti servizi: Amministrativo-Sociale, Servizi alla Persona, Finanze e Tributi, Vigilanza-Polizia Municipale. Nella tabella che segue sono riportati gli stanziamenti previsti per il triennio 2024-2026:

<b>Spese</b>	<b>Esercizio 2024</b>	<b>Esercizio 2025</b>	<b>Esercizio 2026</b>
Spese correnti	544.605,00	525.605,00	525.605,00
Spese in conto capitale	9.250,00	9.250,00	9.250,00
<b>Totale</b>	<b>553.855,00</b>	<b>534.855,00</b>	<b>534.855,00</b>

*Obiettivi operativi:*

- funzionamento servizi di vigilanza

- installazione impianti di videosorveglianza e di rilevazione infrazioni semaforiche
- verifica delle condizioni di sicurezza durante le manifestazioni

#### ***Missione 4 Programma 1 - Istruzione prescolastica***

Comprende le attività di funzionamento delle scuole materne. Partecipano al programma i seguenti servizi: Servizi alla Persona, Finanze e Tributi, Tecnico. Nella tabella che segue sono riportati gli stanziamenti previsti per il triennio 2024-2026:

<b>Spese</b>	<b>Esercizio 2024</b>	<b>Esercizio 2025</b>	<b>Esercizio 2026</b>
Spese correnti	118.145,00	118.145,00	118.145,00
Spese in conto capitale	4.000,00	4.000,00	4.000,00
<b>Totale</b>	<b>122.145,00</b>	<b>122.145,00</b>	<b>122.145,00</b>

#### ***Obiettivi operativi:***

- funzionamento scuole materne
- manutenzione ordinaria e straordinaria scuole materne

#### ***Missione 4 Programma 2 - Altri ordini di istruzione non universitaria***

Comprende le attività di funzionamento delle scuole medie. Partecipano al programma i seguenti servizi: Amministrativo-Sociale, Servizi alla Persona, Tecnico. Nella tabella che segue sono riportati gli stanziamenti previsti per il triennio 2024-2026:

<b>Spese</b>	<b>Esercizio 2024</b>	<b>Esercizio 2025</b>	<b>Esercizio 2026</b>
Spese correnti	100.050,00	100.050,00	100.050,00
Spese in conto capitale	11.000,00	11.000,00	11.000,00
<b>Totale</b>	<b>111.050,00</b>	<b>111.050,00</b>	<b>111.050,00</b>

#### ***Obiettivi operativi:***

- funzionamento scuole medie
- manutenzione ordinaria e straordinaria scuole medie

#### ***Missione 4 Programma 6 - Servizi ausiliari all'istruzione***

Comprende le attività relative ai servizi ausiliari all'istruzione. Partecipano al programma i seguenti servizi: Servizi alla Persona, Finanze e Tributi. Nella tabella che segue sono riportati gli stanziamenti previsti per il triennio 2024-2026:

<b>Spese</b>	<b>Esercizio 2024</b>	<b>Esercizio 2025</b>	<b>Esercizio 2026</b>
Spese correnti	1.011.250,00	1.041.300,00	1.060.200,00
<b>Totale</b>	<b>1.011.250,00</b>	<b>1.041.300,00</b>	<b>1.060.200,00</b>

*Obiettivi operativi:*

- gestione servizi di refezione scolastica
- gestione servizi di trasporto scolastico
- gestione centri estivi

***Missione 5 Programma 2 - Attività culturali e interventi diversi nel settore culturale***

Il programma comprende l'amministrazione e il funzionamento delle attività culturali ed il sostegno alle strutture con finalità culturali (biblioteche, ecc.). Comprende inoltre la promozione delle attività finalizzate all'organizzazione e alla diffusione di iniziative culturali. Partecipano al programma i seguenti servizi: Amministrativo-Sociale, Servizi alla Persona, Tecnico, Finanze e Tributi. Nella tabella che segue sono riportati gli stanziamenti previsti per il triennio 2024-2026:

<b>Spese</b>	<b>Esercizio 2024</b>	<b>Esercizio 2025</b>	<b>Esercizio 2026</b>
Spese correnti	125.800,00	129.350,00	129.350,00
Spese in conto capitale	0,00	0,00	0,00
<b>Totale</b>	<b>125.800,00</b>	<b>129.350,00</b>	<b>129.350,00</b>

*Obiettivi operativi:*

- gestione biblioteca
- organizzazione manifestazioni culturali
- programmazione attività culturali
- associazionismo
- gestione e manutenzione immobili destinati ad attività culturali

***Missione 6 Programma 1 - Sport e tempo libero***

Promozione dell'attività sportiva mediante manifestazioni e concessione di impianti sportivi in collaborazione con le associazioni sportive locali. Partecipano al programma i seguenti servizi: Amministrativo-Sociale, Finanze e Tributi, Tecnico. Nella tabella che segue sono riportati gli stanziamenti previsti per il triennio 2024-2026:

<b>Spese</b>	<b>Esercizio 2024</b>	<b>Esercizio 2025</b>	<b>Esercizio 2026</b>
Spese correnti	179.187,00	178.507,00	177.310,00
Spese in conto capitale	5.000,00	5.000,00	5.000,00
<b>Totale</b>	<b>184.187,00</b>	<b>183.507,00</b>	<b>182.310,00</b>

*Obiettivi operativi:*

- organizzazione manifestazioni per il tempo libero
- gestione e manutenzione degli impianti sportivi

### **Missione 6 Programma 2 – Giovani**

Amministrazione e funzionamento delle attività destinate ai giovani e per la promozione delle politiche giovanili. Partecipano al programma i seguenti servizi: Amministrativo-Sociale, Finanze e Tributi, Tecnico.

Nella tabella che segue sono riportati gli stanziamenti previsti per il triennio 2024-2026:

<b>Spese</b>	<b>Esercizio 2024</b>	<b>Esercizio 2025</b>	<b>Esercizio 2026</b>
Spese correnti	0,00	0,00	0,00
Spese in conto capitale	507.623,00	0,00	0,00
<b>Totale</b>	<b>507.623,00</b>	<b>0,00</b>	<b>0,00</b>

#### **Obiettivi operativi:**

- politiche per l'autonomia e i diritti dei giovani
- iniziative rivolte ai giovani per lo sviluppo e la conoscenza dell'associazionismo e del volontariato
- realizzazione centri polivalenti per i giovani

### **Missione 7 Programma 1 - Sviluppo e la valorizzazione del turismo**

Comprende le attività di amministrazione e di funzionamento dei servizi relativi al turismo, per la sua promozione e sviluppo, programmando e coordinando le iniziative turistiche sul territorio. Partecipa al programma il settore Amministrativo-Sociale. Nella tabella che segue sono riportati gli stanziamenti previsti per il triennio 2024-2026:

<b>Spese</b>	<b>Esercizio 2024</b>	<b>Esercizio 2025</b>	<b>Esercizio 2026</b>
Spese correnti	26.000,00	26.000,00	26.000,00
<b>Totale</b>	<b>26.000,00</b>	<b>26.000,00</b>	<b>26.000,00</b>

#### **Obiettivi operativi:**

- erogazione contributi per iniziative a valenza turistica

### **Missione 9 Programma 2 - Tutela, valorizzazione e recupero ambientale**

Comprende le attività relative all'ufficio urbanistica e le iniziative per la salvaguardia ambientale del territorio. Partecipano al programma i seguenti servizi: Servizi alla Persona, Finanze e Tributi, Tecnico, Vigilanza-Polizia Municipale. Nella tabella che segue sono riportati gli stanziamenti previsti per il triennio 2024-2026:

<b>Spese</b>	<b>Esercizio 2024</b>	<b>Esercizio 2025</b>	<b>Esercizio 2026</b>
Spese correnti	185.350,00	185.350,00	185.350,00
<b>Totale</b>	<b>185.350,00</b>	<b>185.350,00</b>	<b>185.350,00</b>

*Obiettivi operativi:*

- promozione iniziative per la salvaguardia ambientale del territorio

### ***Missione 9 Programma 3 - Rifiuti***

Comprende le attività relative alla gestione dei rifiuti ed allo sgombero neve. Partecipano al programma i seguenti servizi: Finanze e Tributi, Tecnico. Nella tabella che segue sono riportati gli stanziamenti previsti per il triennio 2024-2026:

<b>Spese</b>	<b>Esercizio 2024</b>	<b>Esercizio 2025</b>	<b>Esercizio 2026</b>
Spese correnti	2.411.298,00	2.427.237,00	2.421.637,00
<b>Totale</b>	<b>2.411.298,00</b>	<b>2.427.237,00</b>	<b>2.421.637,00</b>

*Obiettivi operativi:*

- servizio igiene ambientale – raccolta e conferimento del materiale rifiuto
- gestione sgombero neve

### ***Missione 9 Programma 4 - Servizio idrico integrato***

Comprende le attività relative alla gestione del servizio idrico integrato. Partecipa al programma il settore Tecnico. Nella tabella che segue sono riportati gli stanziamenti previsti per il triennio 2024-2026:

<b>Spese</b>	<b>Esercizio 2024</b>	<b>Esercizio 2025</b>	<b>Esercizio 2026</b>
Spese correnti	11.600,00	11.600,00	11.600,00
<b>Totale</b>	<b>11.600,00</b>	<b>11.600,00</b>	<b>11.600,00</b>

*Obiettivi operativi:*

- gestione servizio fognatura
- gestione fontane comunali

### ***Missione 9 Programma 5 - Aree protette, parchi naturali, protezione naturalistica e forestazione***

Comprende le attività relative alla gestione del verde pubblico. Partecipa al programma il settore Tecnico. Nella tabella che segue sono riportati gli stanziamenti previsti per il triennio 2024-2026:

<b>Spese</b>	<b>Esercizio 2024</b>	<b>Esercizio 2025</b>	<b>Esercizio 2026</b>
Spese correnti	172.000,00	171.000,00	131.000,00
Spese in conto capitale	20.000,00	4.000,00	4.000,00
<b>Totale</b>	<b>192.000,00</b>	<b>175.000,00</b>	<b>135.000,00</b>

*Obiettivi operativi:*

- funzionamento parchi e giardini
- manutenzione ordinaria e straordinaria del verde pubblico e dell'arredo urbano

### **Missione 10 Programma 5 - Viabilità e infrastrutture stradali**

Comprende l'amministrazione e il funzionamento delle attività per la viabilità e lo sviluppo e il miglioramento della circolazione stradale per garantire l'efficiente, efficace ed economica gestione dei servizi di viabilità intesi come costruzione e manutenzione straordinaria e ordinaria della rete viaria di competenza. Partecipano al programma i seguenti servizi: Finanze e Tributi, Tecnico. Nella tabella che segue sono riportati gli stanziamenti previsti per il triennio 2024-2026:

<b>Spese</b>	<b>Esercizio 2024</b>	<b>Esercizio 2025</b>	<b>Esercizio 2026</b>
Spese correnti	471.935,00	470.290,00	470.290,00
Spese in conto capitale	420.000,00	365.000,00	280.000,00
<b>Totale</b>	<b>891.935,00</b>	<b>835.290,00</b>	<b>750.290,00</b>

#### **Obiettivi operativi:**

- gestione servizi di viabilità
- manutenzione ordinaria strade e illuminazione pubblica
- realizzazione opere a scomuto

### **Missione 11 Programma 1 - Sistema di protezione civile**

Comprende l'amministrazione e il funzionamento delle attività relative agli interventi di protezione civile sul territorio, per la previsione, la prevenzione, il soccorso e il superamento delle emergenze. Partecipa al programma il settore Vigilanza-Polizia Municipale. Nella tabella che segue sono riportati gli stanziamenti previsti per il triennio 2024-2026:

<b>Spese</b>	<b>Esercizio 2024</b>	<b>Esercizio 2025</b>	<b>Esercizio 2026</b>
Spese correnti	4.000,00	4.000,00	4.000,00
<b>Totale</b>	<b>4.000,00</b>	<b>4.000,00</b>	<b>4.000,00</b>

#### **Obiettivi operativi:**

- erogazione contributi per servizi di protezione civile

### **Missione 12 Programma 1 - Interventi per l'infanzia e i minori e per asili nido**

Comprende le attività relative alla gestione dell'asilo nido. Partecipano al programma i seguenti servizi: Amministrativo-Sociale, Servizi alla Persona, Tecnico, Finanze e Tributi. Nella tabella che segue sono riportati gli stanziamenti previsti per il triennio 2024-2026:

<b>Spese</b>	<b>Esercizio 2024</b>	<b>Esercizio 2025</b>	<b>Esercizio 2026</b>
Spese correnti	702.555,00	691.005,00	690.105,00
Spese in conto capitale	9.000,00	4.000,00	4.000,00
<b>Totale</b>	<b>711.555,00</b>	<b>695.005,00</b>	<b>694.105,00</b>

*Obiettivi operativi:*

- gestione servizi asilo nido

***Missione 12 Programma 5 - Interventi per le famiglie***

Comprende le attività relative all'erogazione di servizi e il sostegno a interventi per le famiglie. Partecipano al programma i seguenti servizi: Amministrativo-Sociale, Servizi alla Persona, Tecnico, Finanze e Tributi. Nella tabella che segue sono riportati gli stanziamenti previsti per il triennio 2024-2026:

<b>Spese</b>	<b>Esercizio 2024</b>	<b>Esercizio 2025</b>	<b>Esercizio 2026</b>
Spese correnti	12.000,00	12.000,00	12.000,00
<b>Totale</b>	<b>12.000,00</b>	<b>12.000,00</b>	<b>12.000,00</b>

*Obiettivi operativi:*

- erogazione di servizi e sostegno per le famiglie.

***Missione 12 Programma 6 - Interventi per il diritto alla casa***

Il programma ha come obiettivo l'erogazione di trasferimenti per emergenze abitative al C.I.S. Partecipa al programma il settore Servizi alla Persona. Nella tabella che segue sono riportati gli stanziamenti previsti per il triennio 2024-2026:

<b>Spese</b>	<b>Esercizio 2024</b>	<b>Esercizio 2025</b>	<b>Esercizio 2026</b>
Spese correnti	14.000,00	14.000,00	14.000,00
<b>Totale</b>	<b>14.000,00</b>	<b>14.000,00</b>	<b>14.000,00</b>

*Obiettivi operativi:*

- erogazione contributo al C.I.S. per la gestione delle emergenze abitative.

***Missione 12 Programma 7 - Programmazione e governo della rete dei servizi sociosanitari e sociali***

Comprende la gestione dei servizi socio-assistenziali e la promozione di iniziative a favore di giovani e anziani. Partecipano al programma i seguenti servizi: Amministrativo-Sociale, Servizi alla Persona, Finanze e Tributi. Nella tabella che segue sono riportati gli stanziamenti previsti per il triennio 2024-2026:

<b>Spese</b>	<b>Esercizio 2024</b>	<b>Esercizio 2025</b>	<b>Esercizio 2026</b>
Spese correnti	717.497,00	585.080,00	585.080,00
<b>Totale</b>	<b>717.497,00</b>	<b>585.080,00</b>	<b>585.080,00</b>

*Obiettivi operativi:*

- attività ricreative per anziani
- iniziative a favore della gioventù

- erogazione trasferimenti per progetti sociali e sostegno alla locazione
- erogazione trasferimenti al C.I.S. per gestione servizi socio-assistenziali
- erogazione trasferimenti per la costituzione di laboratori extra-scolastici

**Missione 12 Programma 9 - Servizio necroscopico e cimiteriale**

Riguarda la gestione dei servizi cimiteriali. Partecipano al programma i seguenti servizi: Servizi alla Persona, Tecnico. Nella tabella che segue sono riportati gli stanziamenti previsti per il triennio 2024-2026:

Spese	Esercizio 2024	Esercizio 2025	Esercizio 2026
Spese correnti	77.000,00	77.000,00	90.000,00
Spese in conto capitale	0,00	0,00	0,00
<b>Totale</b>	<b>77.000,00</b>	<b>77.000,00</b>	<b>90.000,00</b>

*Obiettivi operativi:*

- manutenzione straordinaria cimitero
- gestione appalto cimiteriale

**Missione 14 Programma 2 - Commercio - reti distributive - tutela dei consumatori**

Riguarda la gestione dei servizi inerenti il commercio. Partecipano al programma i seguenti servizi: Amministrativo-Sociale, Finanze e Tributi, Servizi alla Persona. Nella tabella che segue sono riportati gli stanziamenti previsti per il triennio 2024-2026:

Spese	Esercizio 2024	Esercizio 2025	Esercizio 2026
Spese correnti	53.850,00	53.850,00	70.050,00
<b>Totale</b>	<b>53.850,00</b>	<b>53.850,00</b>	<b>70.050,00</b>

*Obiettivi operativi:*

- erogazione contributo al Consorzio Riva Sinistra Stura
- promozione iniziative nel settore commerciale

**Missione 15 Programma 3 – Sostegno all'occupazione**

Comprende le attività relative alla promozione e al sostegno alle politiche per il lavoro. Comprende le spese per il sostegno economico agli adulti, occupati e inoccupati, per l'aggiornamento e la riqualificazione e il ricollocamento dei lavoratori in casi di crisi economiche e aziendali. Comprende le spese a sostegno dei disoccupati, per l'erogazione di indennità di disoccupazione e di altre misure di sostegno al reddito a favore dei disoccupati. Partecipano al programma i seguenti servizi: Amministrativo-Sociale, Tecnico. Nella tabella che segue sono riportati gli stanziamenti previsti per il triennio 2022-2024:

Spese	Esercizio 2022	Esercizio 2023	Esercizio 2024
Spese correnti	3.600,00	2.300,00	2.300,00
<b>Totale</b>	<b>3.600,00</b>	<b>2.300,00</b>	<b>2.300,00</b>

*Obiettivi operativi:*

- promozione iniziative di sostegno all'occupazione – attivazione progetti PUC

### **Missione 17 Programma 1 - Fonti energetiche**

Comprende la gestione delle attività relative al servizio di energy management. Partecipa al programma il settore Tecnico. Nella tabella che segue sono riportati gli stanziamenti previsti per il triennio 2024-2026:

Spese	Esercizio 2024	Esercizio 2025	Esercizio 2026
Spese correnti	6.954,00	6.954,00	6.954,00
<b>Totale</b>	<b>6.954,00</b>	<b>6.954,00</b>	<b>6.954,00</b>

*Obiettivi operativi:*

- gestione servizio di energy management;
- analisi mirata all'individuazione degli sprechi energetici ed alla conseguente attivazione di politiche di riduzione della spesa per l'approvvigionamento energetico;
- progetto di costituzione di una comunità energetica rinnovabile

### **7 - Analisi degli impegni pluriennali**

L'ente nel corso degli esercizi precedenti ha assunto impegni pluriennali a valere sugli esercizi 2024 e 2025.

Di seguito si riportano le voci di spesa corrente con il dettaglio di quanto impegnato.

SPESA	IMPEGNI 2024	IMPEGNI 2025
SPESE COMMISSIONE PUBBLICI SPETTACOLI	1.300,00	1.300,00
INDENNITA' REVISORE DEI CONTI	11.829,17	-
ACQUISTO ABBONAMENTI GIORNALI E RIVISTE PUBBLICAZIONI	1.179,36	-
SPESE ASSICURAZIONI AUTOMEZZI UFFICIO SEGRETERIA	400,00	400,00
SPESE POSTALI SERVIZI GENERALI	1.000,00	-
SPESE TELEFONO SERVIZI GENERALI	10.868,16	3.718,56
SPESE DI PULIZIA UFFICI COMUNALI	25.848,79	8.616,26
SPESE PER IL SERVIZIO DI TESORERIA	300,00	-
ORGANIZZAZIONE CONTROLLO INTERNO DI GESTIONE – OIV	10.085,00	10.085,00
ASSICURAZ. RESPONSABILITA' CIVILI E DIVERSI	52.612,88	52.612,88
COLLABORAZIONI ESTERNE SERVIZIO PERSONALE	3.294,00	-
SPESE GESTIONE SERVIZIO TRIBUTI	127.105,00	127.105,00
ATTIVITA' DI SUPPORTO ALLA GESTIONE DELLA TARI	32.410,00	32.410,00
MANUTENZIONE ORDINARIA EDIFICI E ALTRI BENI PATRIMONIALI	13.189,67	2.094,31
SPESE ASSICURAZIONI AUTOMEZZI UFFICIO TECNICO	1.000,00	1.000,00
INCARICHI ADEMPIMENTI NORMATIVI OBBLIGATORI	10.325,58	8.038,00
NOLEGGIO ATTREZZATURE TERZO SETTORE	1.098,00	-
SPESE GESTIONE CALORE IMMOBILI COMUNALI	209.585,83	-
SPESE PER IL CENTRO ELETTRONICO – COMPUTERS	27.816,83	2.440,00
INFORMAZIONE E COMUNICAZIONE ISTITUZIONALE	4.854,58	1.358,76

SPESE ASSICURAZIONI AUTO POLIZIA MUNICIPALE	1.225,88	1.225,88
TUTELA E PREVENZIONE RANDAGISMO	10.131,00	-
IMPIANTI DI RILEVAZIONE INFRAZIONI SEMAFORICHE	27.816,00	-
SPESE PER NOLEGGI POLIZIA MUNICIPALE	1.000,00	-
TRASFERIMENTI PER CONVENZIONI CON ASSOCIAZIONI	7.000,00	-
SPESE SERVIZIO PRE - POST SCUOLA	41.796,29	-
SPESE MANUTENZIONE SCUOLA MATERNA	2.000,00	-
SPESE TELEFONO SCUOLA MATERNA	500,00	-
SPESE MANUTENZIONE SCUOLA ELEMENTARE	2.953,01	905,33
SPESE TELEFONI SCUOLA ELEMENTARE	500,00	-
SPESE MANUTENZIONE SCUOLA MEDIA	948,91	452,67
SPESE GESTIONE TRASPORTI SCOLASTICI	14.644,95	-
SPESE SERVIZIO SOSTEGNO DISABILI	264.591,18	-
SPESE PER CENTRI ESTIVI	84.328,83	-
SPESE DIVERSE SERVIZIO ASSISTENZA SCOLASTICA	7.689,94	-
SPESE PER GESTIONE BIBLIOTECA	54.395,00	36.263,33
SPESE SERVIZIO PULIZIA CASCINA NUOVA	25.289,78	8.429,93
SPESE SERVIZIO PULIZIE VILLA TAPPARELLI	4.229,98	1.409,99
TRASFERIMENTI PER INIZIATIVE SPORTIVE	2.000,00	-
SPESE PER MANUTENZIONE STRADE E PARCHEGGI COMUNE	6.000,00	-
SPESE ASSICURAZIONI AUTOMEZZI SERVIZIO VIABILITÀ	2.000,00	2.000,00
SERVIZIO NEVE	39.680,81	-
SPESE FUNZIONAMENTO SERVIZIO PARCHI, GIARDINI	7.588,00	-
SPESE PER GESTIONE ASILO NIDO VIA GARIBALDI	174.610,17	-
SPESE SERVIZIO MENSA ASILO NIDO	48.048,00	44.044,00
SERVIZIO SOSTITUTIVO PERSONALE ASILO NIDO	216.041,75	-
ATTIVITA' INTEGRATIVE ASILO NIDO	1.802,00	-
INIZIATIVE A FAVORE DELLA GIOVENTU'	35.930,37	23.953,58
APPALTO GESTIONE CIMITERIALE	72.625,50	72.625,50
SPESE PER INCARICO SERVIZIO ENERGY MANAGEMENT	6.954,00	-
<b>TOTALE</b>	<b>1.710.424,20</b>	<b>442.488,98</b>

## **SEZIONE OPERATIVA - Parte 2**

### ***8 - Programma triennale delle opere pubbliche***

L'articolo 37, comma 1 del decreto legislativo n. 36/2023 dispone che le amministrazioni aggiudicatrici adottino il programma triennale dei lavori pubblici, nonché i relativi aggiornamenti annuali. Tale programma è approvato nel rispetto dei documenti programmatori e in coerenza con il bilancio e, per gli enti locali, secondo le norme che disciplinano la programmazione economico-finanziaria e i principi contabili. Il programma triennale dei lavori pubblici e i relativi aggiornamenti annuali contengono opere il cui valore stimato è pari o superiore a 150.000 euro desunto da un livello di progettazione almeno pari a quello della fattibilità tecnico-economica.

L'Amministrazione comunale ha colto le occasioni offerte dalle missioni del PNRR partecipando a più bandi per finanziare la realizzazione di opere pubbliche, gli interventi sono stati previsti sul programma triennale 2022-2024 e 2023-2025, pertanto non vengono riproposti nel programma triennale 2024-2026. Detto Programma, non essendoci nuovi interventi di importo pari o superiore a 150.000 euro non viene redatto.

### ***8.1 Nuove opere in programmazione***

Si riportano di seguito le nuove opere per le quali occorre avviare l'iter programmatico e progettuale, ai fini del loro successivo inserimento nel bilancio di previsione e nell'elenco annuale e per i quali è prevista la candidatura ai bandi di finanziamento a valere sul PNRR.

1. Integrazione degli itinerari ciclo-pedonali e manutenzione straordinaria di quelli esistenti. La conclusione della riqualificazione del tratto di Via Lanzo compreso fra le vie Caselle e Norvegia, pone all'ordine del giorno la sua integrazione entro il reticolo degli itinerari ciclo-pedonali che solcano il centro abitato, in particolare lungo l'asse direttore est-ovest e più precisamente lungo il Viale Martiri della Libertà per collegare il centro cittadino con la stazione ferroviaria affinché sia possibile raggiungere la Città di Torino senza ricorrere all'uso di mezzi di trasporto privato.
2. Dopo molti anni di esercizio, alcuni dei ponticelli posti in opera lungo gli itinerari ciclo-pedonali per superare le balere presentano segni di deterioramento e debbono essere sottoposti a consistenti interventi di manutenzione.

In via sintetica e generale, l'Amministrazione si pone quali obiettivi anche:

- il restauro ed il risanamento conservativo del plesso comunale denominato Cascina Nuova

- la manutenzione straordinaria dei campi da giuoco di Via Santa Cristina (Maggioni – Righi – Palmerini)
- la manutenzione straordinaria del Palazzetto dello Sport di Piazza del Donatore e della piscina comunale
- la manutenzione straordinaria dei plessi scolastici
- potenziare, integrando la rete esistente, i collegamenti ciclo-pedonali per gli spostamenti casa lavoro ed il trasferimento verso il centro metropolitano mediante lo scambio auto / bicicletta / treno da realizzarsi presso la stazione ferroviaria della linea Torino - Ceres
- valorizzare le grandi aree verdi tramite la sottoscrizione di un protocollo d'intesa con la Città di Torino e la Città metropolitana
- la realizzazione di un mini parco tematico per il primo approccio al "Codice della Strada" dei bambini delle scuole elementari e medie, con apposito percorso fornito di adeguata segnaletica ed eventuali accessori (biciclette e caschetti), da creare all'interno dell'area-retro scuola Elementare Defassi, in relazione ai futuri corsi annuali di Ed. Stradale.

#### ***9 - Programma triennale degli acquisti di beni e servizi***

L'articolo 37, comma 1 del decreto legislativo n. 36/2023 dispone che le amministrazioni aggiudicatrici adottino il programma triennale degli acquisti di beni e servizi, nonché i relativi aggiornamenti annuali. Tale programma è approvato nel rispetto dei documenti programmatori e in coerenza con il bilancio e, per gli enti locali, secondo le norme che disciplinano la programmazione economico-finanziaria e i principi contabili. Il programma triennale degli acquisti di beni e servizi e i relativi aggiornamenti annuali riguardano la fornitura di beni e servizi di importo unitario stimato pari o superiore a 140.000 euro. Per il triennio 2024-2026 sono previste le seguenti forniture:

**QUADRO DELLE RISORSE NECESSARIE ALLA REALIZZAZIONE DEL PROGRAMMA**

TIPOLOGIA RISORSE	ARCO TEMPORALE DI VALIDITÀ DEL PROGRAMMA			
	Disponibilità finanziaria (1)			Importo Totale
	Primo anno	Secondo anno	Terzo anno	
risorse derivate da entrate aventi destinazione vincolata per legge	0.00	0.00	0.00	0.00
risorse derivate da entrate acquisite mediante contrazione di mutuo	0.00	0.00	0.00	0.00
risorse acquisite mediante apporti di capitali privati	0.00	0.00	0.00	0.00
stanziamenti di bilancio	24,464.65	102,828.29	760,446.97	887,739.91
finanziamenti acquisibili ai sensi dell'articolo 3 del decreto-legge 31 ottobre 1990, n. 310, convertito con modificazioni dalla legge 22 dicembre 1990, n. 403	0.00	0.00	0.00	0.00
risorse derivanti da trasferimento di immobili	0.00	0.00	0.00	0.00
altro	0.00	0.00	0.00	0.00
<b>totale</b>	<b>24,464.65</b>	<b>102,828.29</b>	<b>760,446.97</b>	<b>887,739.91</b>

**ELENCO DEGLI ACQUISTI DEL PROGRAMMA**

Codice Unico Intervento - CUI	Annualità nella quale si prevede di dare avvio alla procedura di affidamento	Codice CUP	Acquisto ricompreso nell'importo complessivo di un lavoro o di altra acquisizione presente in	CUI lavoro o altra acquisizione nel cui importo complessivo l'acquisto è eventualmente ricompreso	Lotto funzionale	Ambito geografico di esecuzione dell'acquisto Codice NUTS	Settore	CPV	Descrizione dell'acquisto	Livello di priorità (6) (Tabella B.1)	RUP	Durata del contratto	L'acquisto è relativo a nuovo affidamento di contratto o in essere	STIMA DEI COSTI DELL'ACQUISTO					CENTRALE DI COMMITTENZA O SOGGETTO AGGREGATORE AL QUALE SI FARA' RICORSO PER L'ESPLETAMENTO DELLA PROCEDURA DI			
														Primo anno	Secondo anno	Terzo anno	Costi su annualità successiva	Totale	Apporto di capitale privato		codice AUSA	denominazione
																			Importo	Tipologia (Tabella B.1bis)		
S8300090015202400004	2024		1		No	ITC11	Servizi	90620000-9	Manutenzione invernale strade	1	REBESCO DANILLO	24	No	24.464,65	61.161,62	36.696,97	0,00	122.323,24	0,00			
S8300090015202200005	2024		1		No	ITC11	Servizi	80410000-1	Gestione centro estivo	1	BORLA ANDREA	24	Si	0,00	0,00	90.000,00	90.000,00	180.000,00	0,00	0000249479	UNIONE NET	
S8300090015202400001	2025		1		No	ITC11	Servizi	55523100-3	Refezione scolastica	1	BORLA ANDREA	36	No	0,00	41.666,67	500.000,00	958.333,33	1.500.000,00	0,00	0000249479	Unione NET	
S8300090015202400002	2026		1		No	ITC11	Servizi	80110000-8	Assistenza nido Via Garibaldi	1	BORLA ANDREA	36	No	0,00	0,00	100.000,00	800.000,00	900.000,00	0,00	0000249479	UNIONE NET	
S8300090015202400003	2026		1		No	ITC11	Servizi	98371110-8	Servizi cimiteriali	1	BORLA ANDREA	36	No	0,00	0,00	33.750,00	168.750,00	202.500,00	0,00	0000249479	UNIONE NET	
														24.464,65	102.828,29	760.446,97	2.017.083,33	2.904.823,24	0,00			

## 10 - Piano delle alienazioni e delle valorizzazioni

Di seguito si indica l'elenco dei beni immobili non strumentali all'esercizio delle funzioni istituzionali suscettibili di eventuale valorizzazione ovvero dismissione.

DESCRIZIONE IMMOBILE	RIFERIMENTI CATASTALI	UBICAZIONE	DESTINAZIONE D'USO
Alloggio di civile abitazione	5-848-1 / A2	via Matteotti n. 4	Residenziale
Alloggio di civile abitazione	5-848-2 / A2	via Matteotti n. 4	Residenziale
Alloggio di civile abitazione	5-848-3 / A2	via Matteotti n. 4	Residenziale
Alloggio di civile abitazione	5-848-4 / A2	via Matteotti n. 4	Residenziale
Alloggio di civile abitazione	5-848-5 / A2	via Matteotti n. 4	Residenziale
Alloggio di civile abitazione	5-848-6 / A2	via Matteotti n. 4	Residenziale
Box auto	5-858-36 / C6	Via Santa Cristina n. 7	Ricovero automezzi
Ex-bagni pubblici	5-465-21 / C2	Via Cirie' n. 8	Magazzino
Alloggio di civile abitazione	6-717-158/A2	Viale Martiri n. 86	Residenziale
Posto Auto	5-1248-116/ C6	Piazza Repubblica	Ricovero automezzi
Posto Auto	5-1248-117/ C6	Piazza Repubblica	Ricovero automezzi
Posto Auto	5-1248-118 /C6	Piazza Repubblica	Ricovero automezzi
Posto Auto	5-1248-119 / C6	Piazza Repubblica	Ricovero automezzi
Posto Auto	5-1248-120/ C6	Piazza Repubblica	Ricovero automezzi
Posto Auto	5-1248-121 /C6	Piazza Repubblica	Ricovero automezzi
Posto Auto	5-1248-122 /C6	Piazza Repubblica	Ricovero automezzi
Posto Auto	5-1248-123/C6	Piazza Repubblica	Ricovero automezzi
Posto Auto	5-1248-124 /C6	Piazza Repubblica	Ricovero automezzi
Posto Auto	5-1248-125 /C6	Piazza Repubblica	Ricovero automezzi
Posto Auto	5-1248-126/C6	Piazza Repubblica	Ricovero automezzi
Posto Auto	5-1248-127 /C6	Piazza Repubblica	Ricovero automezzi
Posto Auto	5-1248-128 /C6	Piazza Repubblica	Ricovero automezzi
Posto Auto	5-1248-129/C6	Piazza Repubblica	Ricovero automezzi
Posto Auto	5-1248-131 /C6	Piazza Repubblica	Ricovero automezzi
Posto Auto	5-1248-132 /C6	Piazza Repubblica	Ricovero automezzi
Posto Auto	5-1248-133/C6	Piazza Repubblica	Ricovero automezzi
Posto Auto	5-1248-134 /C6	Piazza Repubblica	Ricovero automezzi
Posto Auto	5-1248-135/C6	Piazza Repubblica	Ricovero automezzi
Posto Auto	5-1248-136/C6	Piazza Repubblica	Ricovero automezzi
Posto Auto	5-1248-137/C6	Piazza Repubblica	Ricovero automezzi
Posto Auto	5-1248-138 /C6	Piazza Repubblica	Ricovero automezzi
Posto Auto	5-1248-139/C6	Piazza Repubblica	Ricovero automezzi
Posto Auto	5-1248-140/C6	Piazza Repubblica	Ricovero automezzi
Posto Auto	5-1248-141 /C6	Piazza Repubblica	Ricovero automezzi
Posto Auto	5-1248-142/C6	Piazza Repubblica	Ricovero automezzi
Posto Auto	5-1248-143/C6	Piazza Repubblica	Ricovero automezzi
Posto Auto	5-1248-144 /C6	Piazza Repubblica	Ricovero automezzi
Posto Auto	5-1248-145 /C6	Piazza Repubblica	Ricovero automezzi
Posto Auto	5-1248-146 /C6	Piazza Repubblica	Ricovero automezzi
Posto Auto	5-1248-147 /C6	Piazza Repubblica	Ricovero automezzi
Posto Auto	5-1248-148 /C6	Piazza Repubblica	Ricovero automezzi
Posto Auto	5-1248-149 /C6	Piazza Repubblica	Ricovero automezzi
Posto Auto	5-1248-150 /C6	Piazza Repubblica	Ricovero automezzi
Posto Auto	5-1248-151 /C6	Piazza Repubblica	Ricovero automezzi

DESCRIZIONE IMMOBILE	RIFERIMENTI CATASTALI	UBICAZIONE	DESTINAZIONE D'USO
Posto Auto	5-1248-152 /C6	Piazza Repubblica	Ricovero automezzi
Posto Auto	5-1248-153/C6	Piazza Repubblica	Ricovero automezzi
Posto Auto	5-1248-154 /C6	Piazza Repubblica	Ricovero automezzi
Posto Auto	5-1248-155 /C6	Piazza Repubblica	Ricovero automezzi
Posto Auto	5-1248-156 /C6	Piazza Repubblica	Ricovero automezzi
Posto Auto	5-1248-157 /C6	Piazza Repubblica	Ricovero automezzi
Posto Auto	5-1248-158 /C6	Piazza Repubblica	Ricovero automezzi
Posto Auto	5-1248-159 7C6	Piazza Repubblica	Ricovero automezzi
Posto Auto	5-1248-160 /C6	Piazza Repubblica	Ricovero automezzi
Posto Auto	5-1248-161 /C6	Piazza Repubblica	Ricovero automezzi
Posto Auto	5-1248-162 /C6	Piazza Repubblica	Ricovero automezzi
Posto Auto	5-1248-163/C6	Piazza Repubblica	Ricovero automezzi
Posto Auto	5-1248-164 /C6	Piazza Repubblica	Ricovero automezzi
Posto Auto	5-1248-165 /C6	Piazza Repubblica	Ricovero automezzi
Posto Auto	5-1248-166 /C6	Piazza Repubblica	Ricovero automezzi
Posto Auto	5-1248-167 /C6	Piazza Repubblica	Ricovero automezzi
Posto Auto	5-1248-168 /C6	Piazza Repubblica	Ricovero automezzi
Posto Auto	5-1248-169 /C6	Piazza Repubblica	Ricovero automezzi
Posto Auto	5-1248-170 /C6	Piazza Repubblica	Ricovero automezzi
Posto Auto	5-1248-171 /C6	Piazza Repubblica	Ricovero automezzi
Posto Auto	5-1248-172 /C6	Piazza Repubblica	Ricovero automezzi
Posto Auto	5-1248-173/C6	Piazza Repubblica	Ricovero automezzi
Posto Auto	5-1248-174 /C6	Piazza Repubblica	Ricovero automezzi
Posto Auto	5-1248-175 /C6	Piazza Repubblica	Ricovero automezzi
Posto Auto	5-1248-176 /C6	Piazza Repubblica	Ricovero automezzi
Posto Auto	5-1248-177 /C6	Piazza Repubblica	Ricovero automezzi
Posto Auto	5-1248-178 /C6	Piazza Repubblica	Ricovero automezzi
Posto Auto	5-1248-179 /C6	Piazza Repubblica	Ricovero automezzi
Posto Auto	5-1248-180 /C6	Piazza Repubblica	Ricovero automezzi
Posto Auto	5-1248-181 /C6	Piazza Repubblica	Ricovero automezzi
Posto Auto	5-1248-182 /C6	Piazza Repubblica	Ricovero automezzi
Posto Auto	5-1248-183/C6	Piazza Repubblica	Ricovero automezzi
Posto Auto	5-1248-184 /C6	Piazza Repubblica	Ricovero automezzi
Posto Auto	5-1248-185 /C6	Piazza Repubblica	Ricovero automezzi
Posto Auto	5-1248-186 /C6	Piazza Repubblica	Ricovero automezzi
Posto Auto	5-1248-187 /C6	Piazza Repubblica	Ricovero automezzi
Posto Auto	5-1248-188 /C6	Piazza Repubblica	Ricovero automezzi
Posto Auto	5-1248-189 /C6	Piazza Repubblica	Ricovero automezzi
Box Auto	5-1248-677C6	Piazza Repubblica	Ricovero automezzi
Box Auto	5-1248-99 /C6	Piazza Repubblica	Ricovero automezzi
Sede Associazione ALPINI Area di attrazione per impianti per la telefonia mobile e le telecomunicazioni	6-1262-1/2/3/4/5BI/FI Fg. XII – part. n. 216 (p)	Viale Stura n. 2 Via Stroppiana	collegi/convitti Area per arredo urbano
Area di attrazione per impianti per la telefonia mobile e le telecomunicazioni	Fg. VI – part. n. 1352 (p)	Via America	Area per impianti produttivi
Area di attrazione per impianti per la telefonia mobile e le telecomunicazioni	Fg. XV – part. n. 293	Via Mappano	Area agricola

DESCRIZIONE IMMOBILE	RIFERIMENTI CATASTALI	UBICAZIONE	DESTINAZIONE D'USO
Area di attrazione per impianti per la telefonia mobile e le telecomunicazioni	Fg. XII – part. n. 367 (p)	Via Mazzini	Area per servizi di distretto
Area di attrazione per impianti per la telefonia mobile e le telecomunicazioni	Fg. XI – part. n. 85 (p)	Via Liguria	Area per impianti produttivi

### 11 - Programmazione del fabbisogno del personale

La situazione del personale in servizio e di quello previsto nella pianta organica è la seguente:

Qualifica	N. posti coperti	N. posti vacanti	Totali
TOTALE DIRIGENTI	2	0	2
TOTALE FUNZIONARI e dell'Elevata qualificazione (***) di cui 1 in aspettativa per nomina a dirigente 110 c.1	10	2	12
TOTALE Istruttori (***) di cui 1 in aspettativa per nomina ex art. 110 presso altro ente	23	4	27
TOTALE Operatori esperti	3	0	3
TOTALE Operatori	1	0	1
<b>TOTALE DIPENDENTI A TEMPO PIENO</b>	<b>37</b>	<b>6</b>	<b>43</b>
<b>TOTALE COMPLESSIVO (compreso Dirigenti)</b>	<b>39</b>	<b>6</b>	<b>45</b>
Qualifica	N. posti coperti	N. posti vacanti	Totali

Totale personale alla data attuale:

di ruolo n. 38

fuori ruolo n. 1

Di seguito è rappresentato il personale in servizio per settore e per area (si escludono i posti coperti da dipendenti in aspettativa ex art. 110):

#### SETTORE – AMMINISTRATIVO/CONTABILE

AREA AMMINISTRATIVA		
Q.F.	QUALIFICA PROFESSIONALE	N° IN SERVIZIO
Operatori Esperti	Autista – Messo Notificatore	1
Istruttori	Istruttore Amministrativo	3
Istruttori	Istruttore Amministrativo Contabile	3
Istruttori	Istruttore Contabile	1
Funzionari ed E.Q.	Istruttore Direttivo Amministrativo	0
Dirigente	Dirigente Amministrativo Contabile	1

AREA ECONOMICA-FINANZIARIA		
Q.F.	QUALIFICA PROFESSIONALE	N° IN SERVIZIO
Istruttori	Istruttore Amministrativo Contabile	2
Istruttori	Istruttore Contabile	1

AREA ECONOMICA-FINANZIARIA		
Q.F.	QUALIFICA PROFESSIONALE	N° IN SERVIZIO
Funzionari ed E.Q.	Istruttore Direttivo Contabile	1

AREA DEMOGRAFICA / STATISTICA		
Q.F.	QUALIFICA PROFESSIONALE	N° IN SERVIZIO
Istruttori	Istruttore Amministrativo Contabile	1
Istruttori	Istruttore Amministrativo	2
Funzionari ed E.Q.	Istruttore Direttivo Amministrativo	0

AREA SCOLASTICA		
Q.F.	QUALIFICA PROFESSIONALE	N° IN SERVIZIO
Operatori	Operatore Servizi 1° Infanzia	1
Operatori Esperti	Esecutore Servizi 1° Infanzia	1
Istruttori	Istruttore Amministrativo	1
Istruttori	Educatore 1° Infanzia	1
Funzionari ed E.Q.	Istruttore Direttivo Amministrativo	1

#### SETTORE - TECNICO

AREA TECNICA		
Q.F.	QUALIFICA PROFESSIONALE	N° IN SERVIZIO
Operatori Esperti	Operaio	1
Istruttori	Istruttore Tecnico	1
Istruttori	Istruttore Amministrativo Contabile	1
Funzionari ed E.Q.	Istruttore Direttivo Tecnico	3
Dirigente	Dirigente 110 c.1	1

#### POLIZIA LOCALE

AREA DI VIGILANZA		
Q.F.	QUALIFICA PROFESSIONALE	N° IN SERVIZIO
Istruttori	Istruttore Amministrativo Contabile	1
Istruttori	Agente di Polizia Municipale	7
Funzionari ed E.Q.	Istruttore Direttivo Polizia Municipale – Commissario	1

Si segnala che, per il triennio 2024 – 2026, si prevedono le seguenti cessazioni:

Anno 2024				
N. POSTI	AREA	PROFILO PROFESSIONALE	MOTIVO CESSAZIONE	COSTO ANNUO
1	Istruttori	Istruttore Amministrativo	Quiescenza	36.546,58
Anno 2025				
N. POSTI	AREA	PROFILO PROFESSIONALE	MOTIVO CESSAZIONE	COSTO ANNUO
1	Operatori Esperti	Esecutore Servizi 1° Infanzia	Quiescenza	31.599,97
Anno 2026				
N. POSTI	AREA	PROFILO PROFESSIONALE	MOTIVO CESSAZIONE	COSTO ANNUO
1	istruttori	Istruttore Amministrativo	Quiescenza	36.546,58

Di seguito si riportano le tabelle indicanti il piano occupazionale previsto per il triennio 2024 – 2026

<b>PIANO OCCUPAZIONALE PERSONALE ANNO 2024</b>					
<b>N. POSTI</b>	<b>CATEGORIA</b>	<b>PROFILO PROFESSIONALE</b>	<b>MODALITA' DI COPERTURA</b>	<b>TIPOLOGIA - TEMPO</b>	<b>COSTO PREVISTO</b>
1	C	Istruttore Amministrativo contabile	Concorso Pubblico anche tramite utilizzo graduatorie vigenti di altri Enti	A tempo pieno e indeterminato	€ 33.044,74 (con utilizzo dei resti cessati 2022)

<b>PIANO OCCUPAZIONALE PERSONALE ANNO 2025</b>					
<b>N. POSTI</b>	<b>CATEGORIA</b>	<b>PROFILO PROFESSIONALE</b>	<b>MODALITA' DI COPERTURA</b>	<b>TIPOLOGIA - TEMPO</b>	<b>COSTO PREVISTO</b>
1	C	Istruttore Amministrativo contabile	Concorso Pubblico anche tramite utilizzo graduatorie vigenti di altri Enti	A tempo pieno e indeterminato	€ 33.044,74 (con utilizzo dei resti cessati 2022)

<b>PIANO OCCUPAZIONALE PERSONALE ANNO 2026</b>					
<b>N. POSTI</b>	<b>CATEGORIA</b>	<b>PROFILO PROFESSIONALE</b>	<b>MODALITA' DI COPERTURA</b>	<b>TIPOLOGIA - TEMPO</b>	<b>COSTO PREVISTO</b>
1	C	Istruttore Amministrativo contabile	Concorso Pubblico anche tramite utilizzo graduatorie vigenti di altri Enti	A tempo pieno e indeterminato	€ 33.044,74 (con utilizzo dei resti cessati 2023)

**12 – Programma per l'affidamento di incarichi di studio, ricerca, consulenza e collaborazione a soggetti estranei all'amministrazione comunale**

L'esigenza di procedere alla stipula di contratti di collaborazione autonoma con soggetti estranei all'Amministrazione Comunale di Borgaro Torinese è giustificata da diversi elementi quali:

- a) necessità di conseguire la realizzazione di obiettivi particolarmente complessi, per i quali si rende opportuno acquisire dall'esterno le necessarie competenze;
- b) necessità di compiere attività di studio o verifiche di fattibilità relative a procedure complesse e caratterizzate da una forte connotazione specialistica che comportano, anche per tale motivazione, la necessità di acquisizione di competenze esterne;
- c) impossibilità di utilizzare il personale disponibile in forza all'ente, valutata caso per caso e facendo riferimento, ad esempio, fra le altre, ad ipotesi di:

- assenza di risorse specifiche all'interno dell'Ente;
  - mancanza all'interno della struttura organizzativa di una specifica formazione nella materia di cui trattasi;
- d) constatazione della impossibilità di compiere attività e realizzare progetti specifici, legati ad esigenze di carattere straordinario, non altrimenti realizzabili attraverso il ricorso a risorse umane interne se non con un documentato e riscontrabile effetto negativo per l'Ente.

L'art. 3, comma 55, della Legge n. 244/2007 – Legge Finanziaria 2008 così come sostituito con il 2° comma dell'art. 46 del D.L. 25.06.2008 n. 112 convertito con Legge n.133/08 - dispone che il Consiglio Comunale debba approvare un programma preventivo relativo agli incarichi di studio, ricerca, consulenza e collaborazione, ai sensi dell'art. 42, comma 2, lettera b) del D.L.vo 267/ 2000 e s.m.i.

L'approvazione di tale programma costituisce presupposto indispensabile per l'affidamento degli incarichi stessi.

L'analisi della normativa di riferimento evidenzia gli obblighi, i limiti e le modalità attraverso cui è possibile pervenire all'attribuzione di incarichi di studio, ricerca, consulenza e collaborazione, con riferimento alle attività istituzionali attribuite dall'ordinamento all'Amministrazione conferente e sulla base della valutazione dei seguenti parametri:

- rispondenza dell'incarico agli obiettivi dell'Amministrazione;
- inesistenza, all'interno della propria organizzazione, della figura professionale idonea allo svolgimento dell'incarico, da accertare per mezzo di una reale ricognizione;
- indicazione specifica dei contenuti (durata, luogo, oggetto e compenso della collaborazione) e dei criteri per lo svolgimento dell'incarico;
- proporzione fra il compenso corrisposto all'incaricato e l'utilità conseguita dall'Amministrazione .

Gli incarichi potranno essere disposti a favore di soggetti esterni all'Amministrazione per assicurare la realizzazione di interventi e attività inerenti:

- formazione del personale, ivi compresi i corsi di formazione professionale previsti dalla L.R 58/ 87 per il personale di polizia municipale in servizio e/ o neo assunto;
- piano di gestione e razionalizzazione delle società partecipate;
- valutazione opportunità e studio delle modalità di realizzazione di nuovi interventi operativi al fine di migliorare i servizi affidati alle società partecipate a favore della cittadinanza;
- problematiche e pareri di natura giuridico -legale e processuale di particolare specificità, complessità e specializzazione relative alle attività dell'Ente nel loro complesso;
- attività sociali a sostegno della genitorialità e dell'infanzia;
- servizi rivolti alle politiche giovanili; o problematiche sociali, assistenziali ed abitative, anche con riferimento alle attività gestite a livello consortile (piani di zona);

- attività in ambito culturale ed artistico;
- informazione e comunicazione istituzionale;
- aggiornamento catastale delle unità immobiliari site nel territorio comunale, di proprietà pubblica o privata, anche finalizzate alla lotta all'evasione tributaria;
- contenimento della spesa pubblica per l'acquisizione di attrezzature informatiche e di telefonia; o sicurezza informatica e tutela dei dati personali;
- finanza pubblica, con specifico riferimento a problematiche di gestione delle entrate tributarie e non, nonché studio e gestione di risorse di finanziamento innovativo;
- reperimento di risorse derivanti da accessi a finanziamenti regionali, nazionali e comunitari; o problematiche ambientali, geologiche, agronomiche, elettromagnetiche, telefonia e specialistiche nell'ambito urbanistico ed edilizio;
- tutela ed educazione ambientale;
- pianificazione, progettazione urbanistica e gestione del territorio;
- attività connesse alla verifica della compatibilità ambientale e delle procedure di valutazione ambientale di progetti di opere o interventi di trasformazione urbanistica;
- attività di consulenza in materia di appalti pubblici;
- attività di studio e qualificazione in materia di commercio e polizia amministrativa;
- determinazione fabbisogni a compensazione delle autonomie locali.

Per le modalità di conferimento degli incarichi si fa riferimento alla disciplina specifica contenuta nel regolamento di organizzazione degli uffici e dei servizi.

L'atto di conferimento di incarico deve rispettare le previsioni dei limiti di spesa disposti dal legislatore:

- Per gli incarichi per **studi e consulenze**, la concreta valutazione dei presupposti e delle condizioni per la loro assegnazione sarà effettuata dal competente preposto Responsabile di Settore nei limiti delle apposite risorse, allocate per le finalità di cui al presente provvedimento negli stanziamenti del Bilancio di Previsione nel limite quantificato per il triennio in € 91.759,33 (spesa del personale anno 2012 € 2.184.746,00 x 4,2%);
- Per gli incarichi di **collaborazione**, la concreta valutazione dei presupposti e delle condizioni per la loro assegnazione sarà effettuata dal competente preposto Responsabile di Settore nei limiti delle apposite risorse, allocate per le finalità di cui al presente provvedimento negli stanziamenti del Bilancio di Previsione nel limite quantificato per il triennio in € 98.313,57 (spesa del personale anno 2012 € 2.184.746,00 x 4,5%);

### 13 – Interventi PNRR

Di seguito si presentano in sintesi gli interventi finanziati con fondi PNRR previsti nel triennio 2024-2026 (realizzazione o completamento). Le risorse umane ad essi dedicate sono quelle attualmente in organico presso il settore tecnico e il settore amministrativo-contabile.

#### OPERE PUBBLICHE

Intervento	Interventi attivati/da attivare	Missione	Componente	Linea d'intervento	Titolarietà	Termine previsto	Importo	Fase di Attuazione	Descrizione fase di attuazione
RIGENERAZIONE URBANA DELL'ISOLATO CONTENUTO DALLA PIAZZA VITTORIO VENETO E DALLE VIE TORINO, PIETRO MICCA E COSTITUENTE, PER FARNE LUOGO IDENTITARIO E DI STIMOLO ALLA COESIONE SOCIALE - CUP I95I21000020005	Interventi finanziati con risorse di cui l'Ente è già destinatario	5	2	2.2	Comune di Borgaro Torinese	11/06/2024 termine lavori 12/12/2024 Collaudo	2.745.091,03 €	appalto integrato	Contratto sottoscritto
CONVERSIONE IN CHIAVE SOCIALE E SOCIO-ASSISTENZIALE DELL'EDIFICIO COMUNALE GIA' OPIFICIO DELLA VIGEL S.P.A. - CUP I98C21000020005	Interventi finanziati con risorse di cui l'Ente è già destinatario	5	2	2.2	Comune di Borgaro Torinese	16/07/2025 fine lavori 13/01/2026 Collaudo	2.466.181,42 €	appalto integrato	Contratto sottoscritto
EFFICIENTAMENTO ENERGETICO PISCINA COMUNALE – CUP I94J22000490006	Interventi finanziati con risorse di cui l'Ente è già destinatario	2	4	2.2	Comune di Borgaro Torinese	31/12/2024	90.000,00 €	Contratto d'appalto	Contratto sottoscritto
ALLESTIMENTO DI UN AULA STUDIO PRESSO IL CENTRO POLIFUNZIONALE CASCINA NUOVA IN VIA ITALIA 45*VIA ITALIA*PINQUA BOR04 AULA STUDIO – CUP I94E21000360001	Interventi finanziati con risorse di cui l'Ente è già destinatario	5	2	2.3	Comune di Borgaro Torinese	30/08/2024 Fine lavori 30/10/2024 Collaudo	757.622,58 €	Bando di gara appalto integrato	Gara affidamento progetto esecutivo e lavori
EFFICIENTAMENTO ENERGETICO EDIFICI SCOLASTICI – CUP I94D22002640006	Interventi finanziati con risorse di cui l'Ente è già destinatario	5	4	5.5	Comune di Borgaro Torinese	31/12/2026	90.000,00 €	Programmazione	Intervento da attuare

#### DIGITALE

Intervento	Interventi attivati/da attivare	Missione	Componente	Linea d'intervento	Titolarietà	Termine previsto	Importo	Fase di Attuazione	Descrizione fase di attuazione
ABILITAZIONE AL CLOUD PER APPLICATIVI IN USO NELL'ENTE I91C22001030006	Interventi finanziati con risorse di cui l'Ente è già destinatario	1	1	1.2 Abilitazione e facilitazione migrazione al cloud	Comune di Borgaro Torinese	-	€ 121.992,00	In asseverazione	Progetto completato.
IMPLEMENTAZIONE IDENTITÀ DIGITALE SPID CIE NEI PORTALI COMUNALI I91F22003920006	Interventi finanziati con risorse di cui l'Ente è già destinatario	1	1	1.4.4 Estensione dell'utilizzo delle piattaforme nazionali di identità digitale – SPID CIE	Comune di Borgaro Torinese	-	€ 14.000	In asseverazione	Progetto completato.

ADOZIONE APP IO SERVIZI COMUNALI I91F23000310006	Interventi finanziati con risorse di cui l'Ente è già destinatario	1	1	1.4.3 Adozione app IO	Comune di Borgaro Torinese	02/04/2024	€ 3.430	Finanziato	contrattuali zzazione
ADOZIONE PIATTAFORMA PAGOPA PER PAGAMENTI DELL'ENTE I91F22002220006	Interventi finanziati con risorse di cui l'Ente è già destinatario	1	1	1.4.3 Adozione piattaforma pagoPA	Comune di Borgaro Torinese	-	€ 2.571	In verifica al DTD	Certificato di regolare esecuzione dei lavori
ADOZIONE PIATTAFORMA PAGOPA PER PAGAMENTI DELL'ENTE I91F23000410006	Interventi finanziati con risorse di cui l'Ente è già destinatario	1	1	1.4.3 Adozione piattaforma pagoPA	Comune di Borgaro Torinese	-	€ 3.428	In verifica al DTD	Certificato di regolare esecuzione dei lavori
ATTIVAZIONE PIATTAFORMA NOTIFICHE DIGITALI I91F22002770006	Interventi finanziati con risorse di cui l'Ente è già destinatario	1	1	1.4.5 Piattaforma notifiche digitali (PND)	Comune di Borgaro Torinese	-	€ 32.654	In asseverazione	Progetto concluso
ESPERIENZA DEL CITTADINO (SERVIZI CONNESSI ALL'UTILIZZO DEL SITO INTERNET COMUNALE E PIATTAFORME PER SERVIZI ON LINE) I91F22003230006	Interventi finanziati con risorse di cui l'Ente è già destinatario	1	1	1.4.1 Esperienza del cittadino nei servizi pubblici	Comune di Borgaro Torinese	27/02/2024	€ 51.654	Contrattualizzato	Esecuzione del progetto